Distrito 11

DIRECTORIO de ESCUELAS INTERMEDIAS 2017

Ciudad de Nueva York

NYC Department of Education

Bill de Blasio
Mayor

Carmen Fariña
Chancellor

Spanish | Español

FECHAS CLAVE

Ferias de escuelas intermedias del distrito

MARTES
Septiembre
27

MIÉRCOLES
Septiembre
28

MIÉRCOLES
Octubre
5

JUEVES
Octubre
6

Plazo para la entrega de solicitudes de ingreso a la escuela intermedia vence

JUEVES
Diciembre
1

Todas las ferias de escuelas intermedias del distrito se llevarán a cabo en una de las fechas que aparecen anteriormente. Consulta el sitio web de admisiones a la escuela intermedia **schools.nyc.gov/middle** para obtener información actualizada.

RECURSOS CLAVE

Sitio web

schools.nyc.gov/middle

Verifique este sitio web durante todo el año escolar para obtener más información y recursos sobre las admisiones a la escuela intermedia.

Correo electrónico

schools.nyc.gov/subscribe

Regístrese en la lista de correo para recibir información sobre las últimas actualizaciones y recordatorios de fechas clave sobre las admisiones a la escuela intermedia.

Teléfono

718-935-2398

Llame en cualquier momento si tiene dudas sobre las admisiones a la escuela intermedia.

Programa de actividad física y deportes CHAMPS

schools.nyc.gov/CHAMPS

Conozca más sobre los programas de deportes de las escuelas públicas.

Estudiantes que aprenden inglés

schools.nyc.gov/academics/ELL

Obtenga más información sobre los servicios para Estudiantes que aprenden inglés (ELL, English Language Learners) y programas bilingües y de Inglés como un nuevo idioma (ENL, English as a New Language).

Educación especial

schools.nyc.gov/academics/specialeducation

Obtenga más información acerca de los servicios de educación especial en las escuelas públicas de la ciudad de Nueva York.

Fiorello H. LaGuardia High School of Music & Art and Performing Arts
Estudiante: Marilin Pantoja
Maestro: Maggie Chang
Director: Dra. Lisa Mars
Cada año, el Departamento de Educación de la ciudad de Nueva York y el Cooper Hewitt, Smithsonian Design Museum se asocian para organizar una competencia de diseño de portadas para los estudiantes de las escuelas secundarias públicas. La portada de este directorio fue diseñada por Marilin Pantoja, estudiante de LaGuardia High School. Para más información, consulta a tu maestro de arte o visita **schools.nyc.gov/coverdesign.**

Distrito 11

DIRECTORIO de ESCUELAS INTERMEDIAS 2017

Ciudad de Nueva York

La información que aparece en este directorio es vigente en el momento de la publicación, pero puede estar sujeta a cambios. Para obtener la información más actualizada, comuníquese directamente con las escuelas intermedias correspondientes. Mapas: Ciertas zonas de la escuela intermedia cruzan los límites del distrito. Esto significa que se le puede asignar una escuela intermedia en un distrito diferente del distrito correspondiente a su dirección en el mapa en este directorio. Para determinar su escuela intermedia zonal, visite **schools.nyc.gov/schoolsearch**.

Es la política del Departamento de Educación de la ciudad de Nueva York ofrecer igualdad de oportunidades educativas sin distinción alguna por motivos de raza real o percibida, color, religión, edad, credo, origen étnico, nacionalidad, extranjería, estado de ciudadanía, discapacidad, peso, género (sexo) u orientación sexual, y mantener un ambiente libre de acoso por cualquiera de estos motivos, incluyendo el acoso sexual o la represalia. Las consultas acerca del cumplimiento de las leyes correspondientes pueden dirigirse a: Director, Office of Equal Opportunity, 65 Court Street, Room 1102, Brooklyn, New York 11201. Teléfono 718-935-3320.

NYC Department of Education

Bill de Blasio
Mayor

Carmen Fariña
Chancellor

English	Translated versions of this directory are available at elementary schools, Family Welcome Centers, and on our website (**schools.nyc.gov/middle**).
Arabic	سوف تتوافر نسخة مترجمة من هذا الدليل في المدارس الابتدائية ومراكز استقبال العائلات وعلى موقعنا الإلكتروني (**schools.nyc.gov/middle**).
Bengali	এই নির্দেশিকার অনূদিত সংস্করণ এলেমেন্টারি স্কুলগুলোতে, ফ্যামিলি ওয়েলকাম সেন্টারে এবং আমাদের ওয়েবসাইটে (**schools.nyc.gov/middle**) পাওয়া যাবে।
Chinese	本指南的翻譯版本（中文版）將分發至各中學、家庭歡迎中心、以及刊登在我們的網站上 (**schools.nyc.gov/middle**)，供您取用及參考。
French	Les versions traduites de ce guide seront disponibles auprès des écoles primaires et des Centres d'accueil pour les familles ainsi que sur notre site Internet (**schools.nyc.gov/middle**).
Haitian Creole	Vèsyon Anyè sa a ki tradwi ap disponib nan lekòl primè yo, nan Sant Akèy pou Fanmi, ak sou sitwèb nou an (**schools.nyc.gov/middle**).
Korean	이 안내서의 번역본은 각 초등학교, 패밀리 웰컴 센터 및 교육청 웹 사이트(**schools.nyc.gov/middle**)에서 구하실 수 있습니다.
Russian	За переводом справочника обращайтесь в начальные школы, семейные центры или на наш веб-сайт (**schools.nyc.gov/middle**).
Spanish	Versiones traducidas de este Directorio estarán disponibles en las escuelas primarias, en los Centros de Bienvenida Familiar, y en nuestro sitio web (**schools.nyc.gov/middle**).
Urdu	اس ڈائریکٹری کے ترجمہ شدہ ورژن ایلیمنٹری اسکولوں، خاندان استقبالی مراکز اور ہماری ویب سائٹ (**schools.nyc.gov/middle**) پر دستیاب ہیں۔

DIRECTORIO DE ESCUELAS INTERMEDIAS 2017

1.0 ¿CÓMO PARTICIPO EN LA ADMISIÓN A LA ESCUELA INTERMEDIA? 2

2.0 ¿CÓMO UTILIZO EL DIRECTORIO DE ESCUELAS INTERMEDIAS? 5

2.1 Resumen de la escuela 6

2.2 Desempeño de la escuela 6

2.3 Información sobre la escuela 7

3.0 ¿CÓMO SE HACEN LOS OFRECIMIENTOS PARA LA ESCUELA INTERMEDIA? 9

3.1 Sus opciones de programas 9

3.2 Prioridad de admisión 10

3.3 Métodos de admisión 12

3.4 Cupos 13

4.0 ¿CÓMO OBTENGO MÁS INFORMACIÓN SOBRE LAS ESCUELAS Y LOS PROGRAMAS? 15

5.0 INFORMACIÓN ADICIONAL SOBRE LA ADMISIÓN A LA ESCUELA INTERMEDIA 17

5.1 Accesibilidad 17

5.2 Rendición de cuentas 17

5.3 Escuelas "charter" 18

5.4 Escuelas comunitarias 18

5.5 Estudiantes que aprenden inglés 18

5.6 Servicios de educación especial 19

5.7 Transporte de los estudiantes 20

6.0 INFORMACIÓN ESPECÍFICA DEL DISTRITO 11 22

6.1 Mapa de escuelas intermedias del Distrito 11 23

PÁGINAS DE LAS ESCUELAS DEL DISTRITO 11

The Judith K. Weiss Woodlawn School (P.S. 19) | 11X019 25
The Donald Hertz School (P.S. 83) | 11X083 26
P.S. / M.S. 89 | 11X089 27
The Castle Hill School (J.H.S. 127) | 11X127 28
Michelangelo Middle School (J.H.S. 144) | 11X144 29
City Island School (P.S. 175) | 11X175 30
Dr. Daniel Hale Williams (I.S. 180) | 11X180 31
Pablo Casals (I.S. 181) | 11X181 32
P.S. / I.S. 194 | 11X194 33
North Bronx School of Empowerment | 11X287 34
The Young Scholars' Academy of the Bronx | 11X289 35
Bronx Green Middle School | 11X326 36
Bronx Alliance Middle School | 11X355 37
Leaders of Tomorrow | 11X370 38
Cornerstone Academy for Social Action (CASA) | 11X462 39
Pelham Academy of Academics and Community Engagement | 11X468 40
Van Nest Academy (P.S. / M.S. 498) | 11X498 41
One World Middle School At Edenwald | 11X529 42
Baychester Middle School | 11X532 43
Bronx Park Middle School | 11X556 44
Pelham Gardens Middle School | 11X566 45

PÁGINAS DE ESCUELAS DEL CONDADO

Lola Rodriguez de Tio (J.H.S. 162) | 07X162 47
The James M. Kieran School (J.H.S. 123) | 08X123 48
Paul L. Dunbar Middle School (M.S. 301) | 08X301 49
The Bronx Mathematics Preparatory School | 08X375 50
The Hunts Point School | 08X424 51
Jordan L. Mott (J.H.S. 22) | 09X022 52
Joseph H. Wade Academies (M.S. 117) | 09X117 53
Arturo Toscanini School (J.H.S. 145) | 09X145 54
M.S. 219 | 09X219 55
Eagle Academy for Young Men | 09X231 56
School of Leadership Development (I.S. 313) | 09X313 57

Bronx Early College Academy | 09X324 58
Urban Science Academy | 09X325 59
New Millennium Business Academy Middle School | 09X328 60
School of Communication Technology (M.S. 339) | 09X339. 61
New Directions Secondary School | 09X350 62
Young Women's Leadership School of the Bronx | 09X568 63
The Mosholu Parkway (J.H.S. 80) | 10X080 64
Theatre Arts Production Company School (TAPCo) | 10X225. 65
Bronx Dance Academy | 10X308 66
The Bronx School of Young Leaders | 10X331 67
Academy for Personal Leadership and Excellence | 10X363. 68
M.S. 390 | 10X390 69
The Angelo Patri Middle School | 10X391 70
School of Performing Arts (I.S. 217) | 12X217 71
Fannie Lou Hamer Middle School | 12X286. 72
Entrada Academy | 12X384. 73

PÁGINAS DE ESCUELAS DE LA CIUDAD

New Explorations into Science, Technology and Math School | 01M539 75
The Ella Baker School | 02M225. 76
The 47 American Sign Language and English Lower School | 02M347 77
Institute for Collaborative Education | 02M407 78
Professional Performing Arts School | 02M408. 79
Ballet Tech, NYC Public School for Dance | 02M442 80
The Anderson School (P.S. 334) | 03M334. 81
Special Music School | 03M859 82
Talented and Gifted School for Young Scholars | 04M012 83
Brooklyn School of Inquiry | 20K686 84
Mark Twain for the Gifted & Talented (I.S. 239) | 21K239 85
The 30th Avenue School (P.S./M.S. 300) | 30Q300 86

APÉNDICE: Cómo postularse para las escuelas Mark Twain for the Gifted and Talented (21K239) y Professional Performing Arts School (02M408) 87

APÉNDICE: Escuelas charter del Distrito 11 88

LISTA DE VERIFICACIÓN DE PASOS Y ACCIONES

Use esta lista de verificación de pasos y acciones para planificar su año como estudiante de 5.º grado.
Confirme las fechas límite exactas con su consejero vocacional.

SEPTIEMBRE

- [ ] Leer el Directorio de Escuelas Intermedias.
- [ ] Reunirse con su consejero vocacional para analizar sus opciones de escuelas intermedias y los formularios de solicitud de evaluación (RFT) cuando corresponda.
- [ ] Comunicarse con las escuelas de su interés para informarse sobre jornadas de puertas abiertas, sesiones informativas y fechas de audiciones.
- [ ] Consultar el sitio web de escuelas intermedias para informarse sobre fechas importantes: **schools.nyc.gov/middle**.
- [ ] Asistir a las Ferias de Escuelas Intermedias del Distrito.

OCTUBRE

- [ ] Asistir a las Ferias de Escuelas Intermedias del Distrito.
- [ ] Enviar el formulario RFT a su consejero vocacional si corresponde.
- [ ] Asistir a jornadas de puertas abiertas y sesiones informativas.
- [ ] Revisar las prioridades de admisión de cada escuela.

NOVIEMBRE

- [ ] Recibir la Solicitud de Ingreso a la Escuela Intermedia.
- [ ] Informarse sobre los medios de transporte a las escuelas de interés.
- [ ] Preparar su solicitud:
  - Clasificar las escuelas de su interés por orden de preferencia.
  - Firmar y hacer una copia de la solicitud.

DICIEMBRE

- [ ] Enviar la solicitud completa al consejero vocacional antes del jueves 1 de diciembre de 2016.

ENERO/ FEBRERO

- [ ] Asistir a audiciones y entrevistas.
- [ ] Completar las evaluaciones escolares o carpetas de trabajo.

MARZO

- [ ] Recibir el formulario de solicitud de ingreso a una escuela intermedia nueva y entregárselo al consejero vocacional (opcional)

ABRIL

- [ ] Los consejeros vocacionales distribuyen las cartas de resultados de las escuelas intermedias a las familias.

MAYO

- [ ] Los estudiantes que presentaron una solicitud para una escuela intermedia nueva y recibieron dos ofrecimientos le entregan la carta de notificación al consejero vocacional indicando cuál es el ofrecimiento que desean aceptar.
- [ ] Los estudiantes que deseen apelar deben también entregar la carta de notificación en su escuela y luego entregar el formulario de apelación completo.

JUNIO

- [ ] Las cartas con los resultados de apelación de la escuela intermedia se distribuyen a las familias.

BIENVENIDOS

AL PROCESO DE ADMISIÓN A LA ESCUELA INTERMEDIA

La escuela intermedia es una época nueva e interesante para niños y familias. Los residentes de la ciudad de Nueva York pueden solicitar su admisión a una amplia variedad de opciones de escuelas intermedias que ofrecen a los niños una rica gama de oportunidades para explorar sus intereses. Esperamos que este Directorio le ayude a encontrar una escuela que se adapte a las necesidades, los intereses y las aspiraciones de su hijo durante esta etapa tan interesante e importante.

El Directorio contiene información acerca de todas las escuelas intermedias públicas que están abiertas a los estudiantes y residentes en este distrito. Esta parte introductoria lo guiará a lo largo del proceso de admisión a la escuela intermedia, desde la búsqueda de información sobre las escuelas hasta la entrega de la solicitud.

Estos recursos adicionales también le resultarán de ayuda durante el proceso de admisión a la escuela intermedia.

Sitio web

schools.nyc.gov/middle

Visite este sitio durante todo el año para obtener más información y recursos.

Correo electrónico

schools.nyc.gov/subscribe

Inscríbase para recibir novedades sobre admisión a la escuela intermedia.

Teléfono

718-935-2398

Llame en cualquier momento si tiene dudas sobre las admisiones a la escuela intermedia.

Centros de Bienvenida a las Familias

schools.nyc.gov/welcomecenters

Reciba asistencia sobre la admisión y la inscripción de parte de un miembro del personal del Centro de Bienvenida a las Familias. Las direcciones de los Centros de Bienvenida a las Familias se encuentran en el interior de la contraportada de este directorio.

1.0 ¿CÓMO PARTICIPO EN LA ADMISIÓN A LA ESCUELA INTERMEDIA?

Recepción de mi solicitud

Para participar en el proceso de admisión a la escuela intermedia, debe presentar una solicitud de ingreso a la escuela intermedia para el jueves 1 de diciembre de 2016. La solicitud estará personalizada con los datos de su hijo e incluye todos los programas de escuela intermedia a los cuales su hijo tiene derecho a postularse.

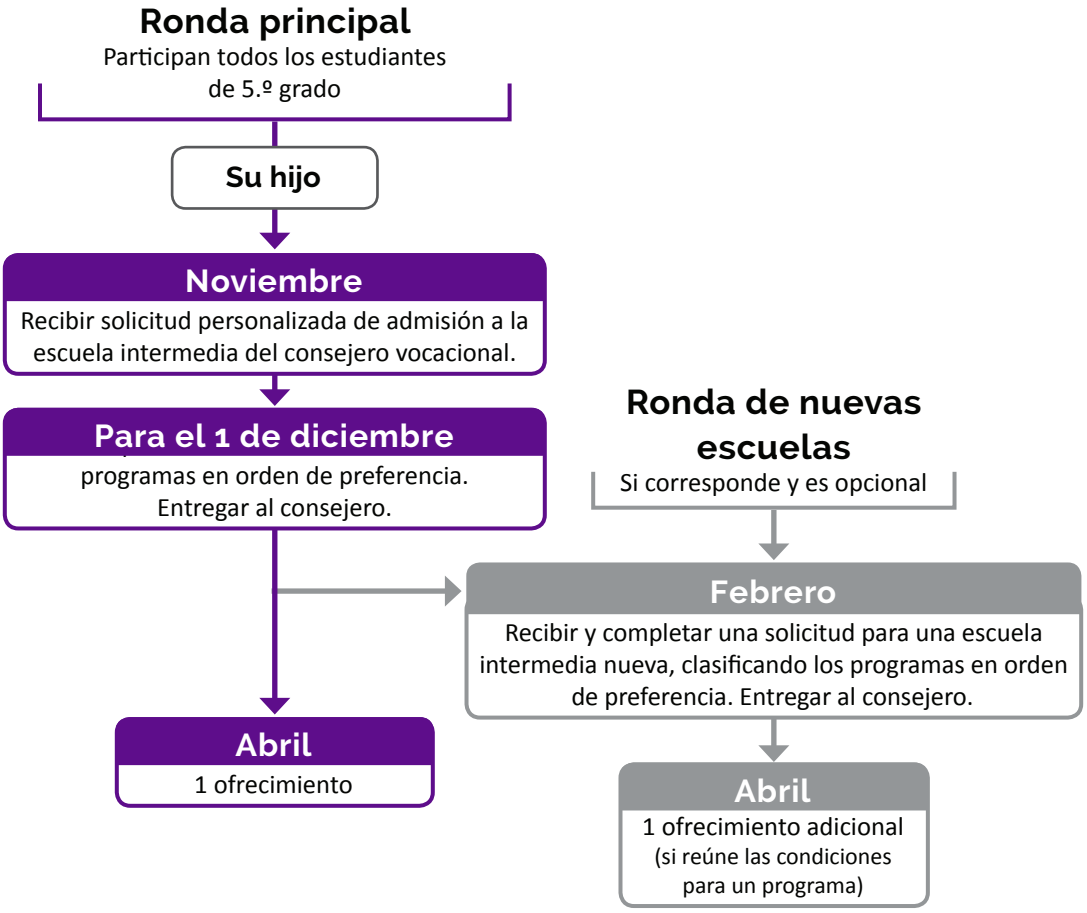

Si su hijo tiene derecho a registrarse en algún nuevo programa o alguna nueva escuela del Departamento de Educación de la ciudad de Nueva York, se le invitará a través de su consejero vocacional para postularse a estos programas en febrero. Postularse es opcional. Si su hijo recibe un ofrecimiento para una nueva escuela o un nuevo programa, deberá elegir entre el ofrecimiento de la nueva escuela o el de la ronda principal.

Un ofrecimiento (match) significa que el estudiante ha recibido un cupo en ese programa para el próximo año lectivo. La mayoría de los estudiantes reciben ofrecimientos para uno de los programas que se clasifican en su solicitud de la escuela intermedia, aunque esto no está garantizado. Si su hijo no recibe un ofrecimiento para uno de los programas que se clasifican en su solicitud, recibirá un cupo en una escuela intermedia a la que tiene derecho a asistir. Esta podría ser: (1) una escuela en el distrito al que le corresponde por zona asistir a la escuela intermedia o, si se trata de otro distrito, (2) el distrito donde asiste a una escuela primaria pública.

¿Qué ocurre si mi hijo actualmente no está inscrito en una escuela pública de la ciudad de Nueva York?

Los estudiantes que no están matriculados actualmente en una escuela pública de la ciudad de Nueva York, es decir, los estudiantes que asisten actualmente a una escuela privada o parroquial o se han mudado recientemente a la ciudad de Nueva York, tendrán que pedir una solicitud para el distrito en el que viven en un Centro de Bienvenida a las Familias. Al pedir una solicitud, entregue al

Centro de Bienvenida a las Familias el boletín de calificaciones de 2016 de la escuela de su hijo con las calificaciones, la asistencia y las competencias de comportamiento académico y personal de su hijo para que puedan incluirse como parte del proceso de admisión.

Los estudiantes de escuelas privadas y parroquiales tienen derecho a asistir a la escuela intermedia en el distrito que les corresponde por zona para la escuela intermedia o cualquier programa que se encuentre abierto para ellos en su condado o en la ciudad de Nueva York.

Consulte el interior de la contraportada para obtener una lista de las ubicaciones de los Centros de Bienvenida a las Familias.

Cómo completar mi solicitud

Todos los estudiantes de quinto grado de las escuelas primarias públicas de la ciudad de Nueva York recibirán en noviembre una solicitud personalizada de la escuela en la que estudian actualmente. Esta solicitud contendrá información ya completada sobre el estudiante y enumerará todas las escuelas intermedias a las cuales el estudiante tiene derecho a postularse.

Para completar la solicitud de la escuela intermedia de su hijo, deberá revisar las secciones 1, 2 y 3, clasificar las escuelas en la sección 5 y firmar la solicitud y colocar la fecha en la sección 6.

Revisión de la solicitud

NYC Department of Education

2017 APPLICATION FOR ADMISSION TO MIDDLE SCHOOL

1 STUDENT INFORMATION
Parent/Student: Please review the information below carefully. Contact personnel at your current school to update information on this page.

Student Name	Student ID #	Date of Birth	Gender
Frances Wood	123456789	1/1/2006	F

Home Address	Apt.#	Borough	Zip Code
123 City Avenue	14	Brooklyn	11222

Local Zoned Middle School: 99A123 City Lane School

Parent/Guardian Name: Doris Wood — Telephone: 555-555-5555

2 ACADEMIC INFORMATION
Parent/Student: Please review the information below carefully. Contact personnel at your current school to update information on this page.

Current Grade: 5 — Official Class: 501 — Current School: Brooklyn Academy

Standardized Tests:

ELA: Test Date: SP/2016 Score: 300 Performance Rating: 2.90

MATH: Test Date: SP/2016 Score: 305 Performance Rating: 2.95

Entitled to Special Education Services: ICT

Entitled to Bilingual/ENL Services:

NYSESLAT Test Date: SP 2016 Level: ENTRY

Years in English Language School: 0-1 YEARS Home Language: POLISH

3 ACADEMIC ASSESSMENT – FOR SCHOOL USE ONLY
Middle School Liaison: This section will be pre-populated with the student's academic information from STARS.
1) Please verify that the student biographical information (e.g. address) and the student attendance are updated in ATS.
2) Please verify that the final June 2016 report card grades and academic and personal behaviors are correct in STARS.

FINAL JUNE 2016 REPORT CARD GRADES

Course Name	Grade
Math	1
English Language Arts	4
Social Studies	3
Science	2
Art	3
Music	3
Health	
Physical Education	2
Technology	

ACADEMIC AND PERSONAL BEHAVIORS

Academic and Personal Behaviors Competency	Grade
Time Management & Independence	1
Organization	3
Perseverance	4
Asks for help	2
Respects School Rules & Collaboration	3

Attendance in ATS: Days Absent: 7 Days Late: 9

Extenuating circumstances for absence and lateness? ❑ Yes ❑ No

If Yes, please check all that apply:
❑ Due to Illness ❑ Due to Family Circumstances
❑ Lateness Excused

4 MIDDLE SCHOOL LIAISON NAME & SIGNATURE
I certify that I have reviewed the information on this application and believe it to be accurately and correctly completed. Please note that a copy of this application must be retained for six years including the year of application per Chancellor's Regulation A-820 and NYSED Records Retention and Disposition Schedule ED-1.

Middle School Liaison Name (please print) Middle School Liaison Signature Date

Page 1 of 4

Parte 1
Información del estudiante: La información del estudiante que aparece impresa aquí viene directamente de la escuela donde estudia actualmente su hijo.

Parte 2
Información académica: La información académica que aparece impresa en esta parte (incluso los puntajes más recientes de su hijo en los exámenes estandarizados e información sobre necesidades especiales) viene directamente de la escuela actual de su hijo.

Parte 3
Evaluación académica: para uso de la escuela únicamente: Esta parte se completa previamente con el boletín de calificaciones de 4.º grado, las competencias de comportamiento académico y personal y el registro de asistencia del año anterior de su hijo.

Verifique si la información de las partes 1, 2 y 3 es correcta. Si hay algún dato que necesita modificarse, comuníquese con su escuela primaria.

Clasificación de los programas

En la parte 5 de la solicitud, deberá clasificar todos los programas de la escuela intermedia en las que su hijo tiene interés, en orden de preferencia. Debe clasificar el programa que más le interesa a su hijo con un “1”, su segunda opción con un “2” y así sucesivamente. Puede clasificar hasta 12 programas en su solicitud. No escriba nombres de programas adicionales porque no se tomarán en cuenta.

5 MIDDLE SCHOOL OPTIONS
Parent/Student: Please read the instructions below carefully before completing your application.

Este “1” significa que este es el programa que más interesa al estudiante.

Choice Number	District	Program Code	School Name/Program Name
2	1	M378L	School for Global Leaders
3	21	K239CM	Mark Twain (I.S. 239) Magnet Program - Computer/Math
1	21	K239VO	Mark Twain (I.S. 239) Magnet Program - Vocal
	1	M332S	University Neighborhood Middle School
4	1	M140S	The Nathan Straus Preparatory School of Humanities (P.S. 140)
	1	M301S	Technology, Arts, and Sciences Studio

SAMPLE

CONSEJO

Después de clasificar sus programas favoritos, clasifique otros programas que preferiría por sobre los programas que le interesen menos. Recuerde que si no le hacen un ofrecimiento para un programa que haya clasificado, se le asignará a un programa que esté disponible en su distrito.

Firma y presentación de mi solicitud

Las solicitudes deben firmarse y se debe colocar la fecha en la parte 6. Devuelva la solicitud completa al consejero vocacional de la escuela intermedia de su hijo para el jueves 1 de diciembre de 2016.

6 PARENT/GUARDIAN NAME & SIGNATURE
Applications must be signed and dated.

Parent/Guardian Name (please print) | Parent/Guardian Signature | Date

Escuelas que no figuran en su solicitud para la escuela intermedia

Escuelas con proceso de solicitud en la misma escuela: Algunas escuelas intermedias que figuran en este Directorio tienen un proceso de solicitud que se lleva a cabo en la misma escuela. Estas escuelas no participan en el proceso de admisión a la escuela intermedia y no figuran en el formulario de solicitud de su hijo. Las escuelas con procesos propios de admisión no tendrán ninguna información sobre sus programas en las páginas del Directorio. Para obtener más información sobre cómo presentar una solicitud de admisión, comuníquese con estas escuelas directamente o visite sus sitios web.

Escuelas "charter": Las escuelas "charter" manejan sus propios procesos de admisión y no figuran en su formulario de solicitud. Si tiene interés en alguna escuela "charter", póngase directamente en contacto con esa escuela para obtener más información sobre cómo postularse. Para obtener más información sobre las escuelas "charter", consulte la Sección 5.3 “Escuelas charter”.

2.0 ¿CÓMO UTILIZO EL DIRECTORIO DE ESCUELAS INTERMEDIAS?

Cuando busque programas de la escuela intermedia para postularse, es importante pensar en lo que le ayudará a su hijo a aprender y crecer. Empiece por reflexionar sobre lo que a usted le importa y tenga esto en mente cuando investigue las escuelas y los programas en este directorio.

La página de muestra que aparece a continuación es un ejemplo del aspecto de una página típica del directorio de escuelas intermedias e incluye toda la información que necesita revisar. Lea los siguientes puntos para saber cómo utilizar cada sección.

Para obtener más información, consulte la sección 2.1 "Resumen de la escuela"

Conozca más en la sección 3.0"¿Cómo se hacen los ofrecimientos para la escuela intermedia?"

Para obtener más información, consulte la sección 2.2 "Desempeño de la escuela"

Para obtener más información, consulte la sección 2.3 "Información sobre la escuela"

City Lane School (I.S. 123) | 99A123

Students at I.S. 123 benefit from engaging and high-quality classroom instruction alongside exciting extracurricular activities. Our curriculum promotes academic achievement, social development, and leadership skills. Students enjoy the personalized attention they receive in our small and nurturing classrooms. Our teachers work to develop an educational experience based on the unique needs of each student. Parents appreciate that our school is small, personable and fosters the intellectual and social growth of our students. We strive for academic excellence and believe that every child can and will succeed academically.

BOROUGHWIDE SCHOOL

Neighborhood: Downtown
Address: 1738 City Lane, Brooklyn, NY 99999
Shared Building: No
Site Accessibility: Accessible
Contact Name: Ms. Johnson, Principal
Email: example@schools.nyc.gov
Phone: 718-555-5555
Website: schools.nyc.gov/choicesenrollment/middle
Subway: X, Y, Z to City Lane
Bus: B25, B26, B44

■ PROGRAM ADMISSIONS

Program Name	Code	Admissions Method	Prior Year Admissions				
			Type	Applicants	Seats	Applicants Per Seat	Seats Filled
(I.S. 123) Academic Honors Program	**A123S**	Screened	GE	225	55	4	Y
			SWD	75	18	4	Y
Eligibility: Open to students and residents of Brooklyn **Admissions Priorities:** ❶ Priority to students and residents of the District ❷ Then to students and residents of Brooklyn. *Last year, this program admitted students from all priority groups.* **Selection Criteria:** Academic and Personal Behaviors ■ Attendance ■ Final 4th Grade Report Card ■ Punctuality ■ 4th Grade New York State ELA and Math Exams							
(I.S. 123) Zoned Program	**A123Z**	Zoned	Zoned				
Eligibility: Open to students residing in the zone							

■ SCHOOL PERFORMANCE

90% of students passed core courses

34% of students were proficient on the State English Test

28% of students were proficient on the State Math Test

11% attend high school at Chambers Street High School

9% attend high school at Adams Street High School

93% of students feel safe in the hallways, bathrooms, locker room, and cafeteria

*Search **99A123** at schools.nyc.gov/accountability for more about this school's performance and demographics.*

■ SCHOOL INFORMATION

SCHOOL LIFE

Total Students: 237
Grades: 6-8
Community School: Yes
School Day: 8am-2:25pm
Uniform: Yes
English Language Learner Program: English as a New Language
Community Service: Yes
Extended Day: Yes
Summer Session: Yes
Weekend Program: Yes

COURSES

Language: French, Spanish
Accelerated: Algebra I, Living Environment
Electives: Chorus, Debate, Drama, Multimedia Production, Robotics

ACTIVITIES

Book Club ■ Cheerleading ■ Chess Club ■ Dance ■ Leadership Club ■ Drama ■ Martial Arts ■ American Sign Language ■ Music Production ■ Regents Preparation ■ Specialized High Schools Preparation Courses
CHAMPS Sports—Coed: Fitness Club, Volleyball
Other Sports: Baseball, Basketball, Tennis

2.1 Resumen de la escuela

Use esta sección para conocer más sobre la visión de una escuela y su información básica. Al leer esta sección, deberá hacer lo siguiente:

Conozca las características de accesibilidad de la escuela. Para obtener más información sobre accesibilidad, consulte la Sección 5.1 "Accesibilidad".

Utilice la información de contacto para comunicarse con la escuela y averiguar cuándo puede asistir a una jornada de puertas abiertas.

BOROUGHWIDE SCHOOL
Neighborhood: Downtown
Address: 1738 City Lane, Brooklyn, NY 99999
Shared Building: No
Site Accessibility: Accessible
Contact Name: Ms. Johnson, Principal
Email: example@schools.nyc.gov
Phone: 718-555-5555
Website:
schools.nyc.gov/choicesenrollment/middle
Subway: X, Y, Z to City Lane
Bus: B25, B26, B44

Verifique si es una escuela intermedia Zonal, del Distrito, del Condado o de la Ciudad.

- **Escuelas zonales:** Abiertas únicamente a los estudiantes que residen en la zona.
- **Escuelas del distrito:** Tienen uno o más programas abiertos a los estudiantes o residentes del distrito.
- **Escuelas del condado:** Tienen uno o más programas abiertos a los estudiantes o residentes del condado.
- **Escuelas de la ciudad:** Abiertas a los residentes de la ciudad de Nueva York.

Ubicación de la escuela y transporte escolar

Es importante que tenga en cuenta la ubicación de las escuelas en relación con su domicilio. En la sección 6.1 "Mapa de escuelas intermedias del distrito", hay un mapa que muestra la ubicación de todas las escuelas intermedias de este distrito. El mapa incluye a todas las escuelas intermedias del distrito, incluso las escuelas intermedias a las que podría postularse a través del proceso de admisión a la escuela intermedia, escuelas "charter" que tienen un proceso de admisión diferente y escuelas que requieren una solicitud hecha en la misma escuela, de ser aplicable. Averigüe las opciones de recorridos de trenes y autobuses de las escuelas que le interesen.

Para obtener un resumen de los medios de transporte disponibles para los estudiantes, consulte la sección 5.7 "Transporte de los estudiantes".

2.2 Desempeño de la escuela

Use esta sección para comparar las estadísticas de desempeño de cada escuela y para pensar en cómo ayudarán a su hijo a cumplir sus metas:

SCHOOL PERFORMANCE

90%	of students passed core courses	**11%**	attend high school at Chambers Street High School	**93%**	of students feel safe in the hallways, bathrooms, locker room, and cafeteria
34%	of students were proficient on the State English Test	**9%**	attend high school at Adams Street High School		*Search **99A123** at schools.nyc.gov/accountability for more about this school's performance and demographics.*
28%	of students were proficient on the State Math Test				

La sección de desempeño de la escuela contiene lo siguiente para cada escuela:

- **Resultados de cursos y exámenes:** El porcentaje de los estudiantes que aprobaron cursos en las materias centrales (inglés, matemáticas, estudios sociales y ciencias) y el porcentaje de estudiantes de 6.º, 7.º y 8.º grado que calificaron en el Nivel 3 o 4 en los exámenes de inglés y matemáticas del estado de Nueva York.

- **Escuelas secundarias a las que los estudiantes asisten con más frecuencia:** Las escuelas secundarias del Departamento de Educación de la ciudad de Nueva York a las que asisten con más frecuencia los graduados del año anterior de esta escuela y el porcentaje de graduados que asiste a cada una.
- **Resultados de la encuesta sobre escuelas:** El porcentaje de los estudiantes que se sienten seguros en los pasillos, los baños, los vestuarios y la cafetería, según lo informado en la encuesta sobre las escuelas de la ciudad de Nueva York.

Para obtener más información sobre el desempeño de la escuela, consulte la Sección 5.2 “Rendición de cuentas”.

2.3 Información sobre la escuela

En esta sección obtendrá información sobre la vida estudiantil en esta escuela, lo que incluye cursos y actividades.

■ SCHOOL INFORMATION

SCHOOL LIFE	COURSES	ACTIVITIES
Total Students: 237 **Grades:** 6-8 **Community School:** Yes **School Day:** 8am-2:25pm **Uniform:** Yes **English Language Learner Program:** English as a New Language **Community Service:** Yes **Extended Day:** Yes **Summer Session:** Yes **Weekend Program:** Yes	**Language:** French, Spanish **Accelerated:** Algebra I, Living Environment **Electives:** Chorus, Debate, Drama, Multimedia Production, Robotics	Book Club ■ Cheerleading ■ Chess Club ■ Dance ■ Leadership Club ■ Drama ■ Martial Arts ■ American Sign Language ■ Music Production ■ Regents Preparation ■ Specialized High Schools Preparation Courses **CHAMPS Sports—Coed:** Fitness Club, Volleyball **Other Sports:** Baseball, Basketball, Tennis

En esta sección conocerá lo siguiente:

- El número total de estudiantes que estaban inscritos en los grados de 6.º a 8.º en noviembre de 2015.
- Si la escuela es una escuela comunitaria. Para más información, vea la sección 5.4 “Escuelas comunitarias”.
- Los programas para estudiantes que aprenden inglés que la escuela ofreció el año anterior. Para más información, vea la sección 5.5 “Estudiantes que aprenden inglés”.

Deténgase y Aprenda Este es el final de la Sección 2.0 “¿Cómo Utilizo el Directorio de Escuelas Intermedias?” Complete la actividad “Búsqueda del Tesoro del Directorio de Escuelas Intermedias” antes de pasar a la próxima sección.

ACTIVIDAD DEL ESTUDIANTE

BÚSQUEDA DEL TESORO DEL DIRECTORIO DE ESCUELAS INTERMEDIAS

Complete la búsqueda del tesoro siguiente con la página del directorio de escuelas intermedias correspondiente a una escuela en la que tenga interés. Llene cada cuadro con información sobre esa escuela intermedia.

¿Cuántos estudiantes asisten a esta escuela?

¿Cómo puedo llegar a esta escuela desde donde vivo?

¿Qué número de teléfono, dirección de correo electrónico o sitio web puedo usar para obtener información sobre cómo visitar esta escuela?

¿A qué hora se inicia una jornada típica de un estudiante de sexto grado?

Nombre dos *cursos* que tenga esta escuela.

Nombre dos *actividades* que tenga esta escuela.

3.0 ¿CÓMO SE HACEN LOS OFRECIMIENTOS PARA LA ESCUELA INTERMEDIA?

Su hijo recibirá un ofrecimiento para la opción más alta posible en su lista de programas prioritarios según lo siguiente:

- **Sus opciones de programas:** El orden en que ha clasificado a los programas en la solicitud. (Vea la sección 3.1)
- **Prioridades de admisión:** El orden en el que los aspirantes se toman en cuenta para un cupo. Un ejemplo de prioridad de admisión es un programa que da preferencia a los estudiantes de la zona. (Vea la sección 3.2)
- **Métodos de admisión:** La forma en que las escuelas analizan y admiten solicitantes. Un ejemplo de método de admisión es un programa que hace una selección de los estudiantes. (Vea la sección 3.3)
- **Cupos:** La cantidad de cupos ofrecidos en cada programa. (Vea la sección 3.4)

3.1 Sus opciones de programas

Clasifique hasta 12 opciones en orden de preferencia. Los estudiantes recibirán ofrecimientos para la opción más alta posible dentro de su lista teniendo en cuenta las prioridades de admisión, los métodos de admisión y los cupos disponibles.

Cuando completa la Solicitud de Ingreso a la Escuela Intermedia, no solo se está postulando para una escuela, sino que también se postula a programas.

- Puede considerar los programas como “puertas” a través de las cuales las escuelas aceptan estudiantes.
- Si una escuela tiene varios programas, los estudiantes que califiquen pueden postularse para uno o varios programas en esa escuela.
- Los diferentes programas de una misma escuela pueden tener Prioridades y Métodos de Admisión diferentes. Puede decidir postularse para un programa en lugar de otro según sus admisiones o porque tiene un tema en particular.

Atención: Los programas selectivos en los Distritos 1, 2, 3, 4, 5, 13 y 14 podrán ver en qué lugar los ha puesto en su clasificación, lo que puede afectar sus opciones de solicitud. Vea la sección 6.0 “Información específica para el distrito” para averiguar si esto se aplica en su caso.

Estudiantes asignados por zona: Los estudiantes asignados a una escuela intermedia por su zona – o a una sede con varias escuelas intermedias – tienen prioridad para estudiar en dicha escuela o escuelas. Para poder recibir esta prioridad de admisión, debe clasificar la escuela o escuelas zonal(es) de su hijo en la solicitud de admisión a la escuela intermedia. No necesita clasificar la escuela o escuelas zonales que le correspondan a su hijo como su primera opción para recibir la prioridad. Sin embargo, sí debe clasificar los programas en el orden en que le gustaría que se tenga en cuenta a su hijo para poder ingresar en ellos.

Estudiantes de kínder a 8.º grado que continúan sus estudios en la misma escuela: Se garantiza a los estudiantes que se les hará un ofrecimiento en la escuela donde estudian si incluyen a la escuela en su solicitud. Se tendrá en cuenta a los estudiantes de manera prioritaria para los programas clasificados en los primeros lugares en su solicitud. No necesita clasificar la escuela donde actualmente estudia su hijo como su primera opción para recibir la garantía.

3.2 Prioridad de admisión

La prioridad de admisión determina el orden en el cual se considera a los solicitantes para darles un cupo en un programa de la escuela intermedia. Si un programa tiene un orden de prioridad de admisión, los estudiantes que pertenezcan al primer grupo de prioridad serán considerados primero. Los estudiantes que se ubiquen en grupos de más alta prioridad tienen una mejor posibilidad de ingresar a un determinado programa que quienes entren en grupos de prioridad más baja. Las escuelas con varios programas de escuela intermedia pueden tener diferentes prioridades de admisión para esos programas. Por lo tanto, no deje de leer atentamente la sección de admisión a los programas en las páginas de las escuelas.

Veamos un ejemplo de prioridades de admisión de la página de una escuela.

PROGRAM ADMISSIONS

Program Name	Code	Admissions Method	Prior Year Admissions: Type	Applicants	Seats	Applicants Per Seat	Seats Filled
(I.S. 123) Academic Honors Program	**A123S**	Screened	GE	225	55	4	Y
			SWD	75	18	4	Y
Eligibility: Open to students and residents of Brooklyn **Admissions Priorities:** ❶ Priority to students and residents of the District ❷ Then to students and residents of Brooklyn. *Last year, this program admitted students from all priority groups.* **Selection Criteria:** Academic and Personal Behaviors ■ Attendance ■ Final 4th Grade Report Card ■ Punctuality ■ 4th Grade New York State ELA and Math Exams							
(I.S. 123) Zoned Program	**A123Z**	Zoned	Zoned				
Eligibility: Open to students residing in the zone							

Prioridad de admisión

Esto significa que el grupo de prioridad 1 está compuesto por todos los estudiantes y residentes del distrito que clasificaron este programa en sus solicitudes. Se considerará a estos estudiantes antes que a los del grupo de prioridad 2, que está compuesto por todos los estudiantes o residentes de Brooklyn que clasificaron este programa en su solicitud.

Esto también nos indica que el año anterior hubo ofrecimientos a postulantes de ambos grupos para este programa. Esta ilustración indica cuál fue el aspecto de las prioridades de admisión para el programa anterior:

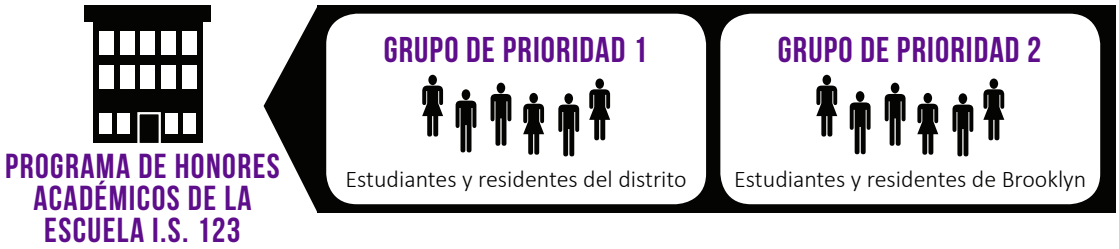

Estas son algunas de las prioridades de admisión más comunes utilizadas para determinar los ofrecimientos:

Lo que verá en el directorio		Qué significa
"Prioridad a estudiantes de 5.º grado que ya concurren a esta escuela"	Significa **que**	**Prioridad a estudiantes de quinto grado que ya concurren a esta escuela:** Los estudiantes que ya se han inscrito en una escuela de kínder a 8.º grado y que nombran a su escuela en su solicitud tendrán prioridad sobre todos los demás postulantes.
"Prioridad a los estudiantes y residentes del Distrito"	Significa **que**	**Prioridad geográfica:** Los estudiantes pueden tener prioridad según el distrito, el condado o el área geográfica donde viven o van a la escuela. (Si un estudiante vive y va a la escuela en condados o distritos diferentes, ese estudiante tiene prioridad en ambos lugares).
"Prioridad a residentes de la ciudad de Nueva York que asisten a una sesión informativa"	Significa **que**	**Prioridad Parcialmente No Selectiva:** Los estudiantes que se inscriben en la jornada de puertas abiertas de un programa, o en la mesa de una escuela en una feria son ascendidos a un grupo de prioridad más alto. (Esto sucede con programas que utilizan un método de admisión "Parcialmente No Selectivo").
"Prioridad para los estudiantes que presentan solicitud y viven en la zona".	Significa **que**	**Prioridad zonal:** Los estudiantes que viven en un área determinada tendrán prioridad. Para saber si vive en un área zonal, consulte su solicitud o visite **schools.nyc.gov/SchoolSearch**

Los tipos de MÉTODOS DE ADMISIÓN a la ESCUELA INTERMEDIA

¿Cómo se admite a los estudiantes?		¿Qué analizan las escuelas?
No selectivo	Los estudiantes son seleccionados de manera aleatoria	Información biográfica (Nombre, dirección, escuela actual, género del estudiante) Situación de educación especial
Zonal	Los ofrecimientos se basan en el lugar de residencia	
Parcialmente No Selectivo	Prioridad para los estudiantes que asistan a una sesión informativa	
Selectivo: idioma	Los estudiantes se clasifican según su dominio del idioma	Información biográfica Situación de educación especial Situación de estudiante que aprende inglés Boletines de calificaciones finales Puntajes de exámenes estandarizados Asistencia y puntualidad Evaluación interna
Examen de talento	Los ofrecimientos se hacen en función de los puntajes obtenidos en los exámenes de talento que se imparten en la escuela I.S. 239 Mark Twain. Los estudiantes interesados deben completar un formulario de solicitud de evaluación y devolverlo a su escuela primaria antes del 14 de octubre del 2016.	
Puntaje compuesto	Los estudiantes son admitidos en orden descendente según un puntaje compuesto por lo menos por cuatro de los siguientes criterios:	Comportamiento académico y personal Asistencia y puntualidad Boletín de calificaciones final de 4.° grado Examen de inglés del estado de Nueva York Examen de matemáticas del estado de Nueva York
Selectivo	Los estudiantes son clasificados por las escuelas según el desempeño académico, el resultado de una audición, otras evaluaciones o la asistencia	Información biográfica Situación de educación especial Boletines de calificaciones finales Puntajes de exámenes estandarizados Asistencia y puntualidad Evaluación interna

3.3 Métodos de admisión

Los métodos de admisión son las formas en las cuales los postulantes a la escuela intermedia son aceptados en los programas. Los siete tipos de métodos de admisión se explican en más detalle a continuación:

Método de admisión

PROGRAM ADMISSIONS

Program Name	Code	Admissions Method	Prior Year Admissions				
			Type	Applicants	Seats	Applicants Per Seat	Seats Filled
(I.S. 123) Academic Honors Program	**A123S**	Screened	GE	225	55	4	Y
			SWD	75	18	4	Y
Eligibility: Open to students and residents of Brooklyn **Admissions Priorities:** ❶ Priority to students and residents of the District ❷ Then to students and residents of Brooklyn. *Last year, this program admitted students from all priority groups.* **Selection Criteria:** Academic and Personal Behaviors ■ Attendance ■ Final 4th Grade Report Card ■ Punctuality ■ 4th Grade New York State ELA and Math Exams							
(I.S. 123) Zoned Program	**A123Z**	Zoned	Zoned				
Eligibility: Open to students residing in the zone							

Criterio de selección

Métodos de admisión que NO ven la información académica de su hijo

No selectivo: En los programas no selectivos, los estudiantes que se postulan son seleccionados al azar. Si hay grupos de prioridad dentro de un programa no selectivo, la selección de los aspirantes se hará de manera aleatoria dentro de esos grupos de prioridad.

Parcialmente No Selectivo: En los programas parcialmente no selectivos los estudiantes se seleccionan aleatoriamente, con prioridad a los estudiantes que demuestran interés en la escuela asistiendo a una sesión informativa, una visita guiada o una jornada de puertas abiertas, o visitando la mesa de la escuela en una feria de escuelas intermedias. Debe dejar su nombre registrado en uno de estos eventos para recibir prioridad para el o los programas parcialmente no selectivos de la escuela.

Zonal: Los programas zonales están abiertos a los estudiantes que viven en la zona geográfica de la escuela intermedia. Para averiguar si a su hijo le corresponde una o más escuelas intermedias por zona, visite **schools.nyc.gov/schoolsearch** o consulte su Solicitud de Ingreso a la Escuela Intermedia.

Examen de talento: Los exámenes de talento basan la admisión en el desempeño del estudiante en un examen, dentro de áreas de talento específicas. Los programas con examen de talento se encuentran en varias escuelas del Distrito 21, entre ellas la escuela intermedia I.S. 239 Mark Twain, la cual está abierta para todos los estudiantes residentes en la ciudad de Nueva York. Los detalles del examen figuran en las páginas del directorio correspondientes a las escuelas con examen de talento.

Métodos de admisión que SÍ ven la información académica de su hijo

Selectivo: Los programas selectivos clasifican a los postulantes según factores que pueden incluir los boletines de calificaciones finales del año lectivo anterior, los puntajes de los exámenes estandarizados de lectura y matemáticas, y la asistencia y puntualidad. Algunos programas selectivos tienen requisitos adicionales, como una entrevista, una audición, una muestra de redacción o una prueba de diagnóstico. Si tiene preguntas, comuníquese con las escuelas específicas para obtener más información.*

Selectivo: Idioma: Estos programas de idioma utilizan la lengua materna o el idioma que se habla en el hogar como base para la admisión. Los estudiantes interesados deben averiguar las características del programa para confirmar que se estén postulando para un programa impartido en el idioma hablado en su hogar o su lengua materna. Algunos programas selectivos de idioma pueden dar prioridad a los estudiantes que aprenden inglés (ELL), a los participantes en programas de idioma dual y de educación bilingüe de transición de la escuela primaria en el idioma extranjero del programa o a quienes hablen el idioma extranjero del programa por herencia. Para obtener más información sobre los modelos de servicios para ELL, consulte la sección 5.5 “Estudiantes que aprenden inglés”.*

Puntaje compuesto: La admisión en los programas de puntaje compuesto se basa en una combinación de factores utilizados para establecer un solo puntaje para cada estudiante. Se coloca a los estudiantes en orden descendente según sus puntajes compuestos y según el orden en el que el estudiante clasificó al programa en su solicitud. Los programas de puntaje compuesto usan una combinación de características académicas, personales y de comportamiento.*

*Tenga presente que, de conformidad con la ley del estado de Nueva York, los resultados de los exámenes de inglés y matemáticas del estado no son el factor único, primario o principal en las decisiones de admisión. En lugar de ello se utilizan varios criterios, entre ellos los puntajes en los exámenes del estado, para tomar decisiones de admisión en todos los programas Selectivos, Selectivos: Idioma y Puntaje Compuesto.

Los criterios de selección describen los factores que determinan que a un estudiante le corresponde un programa. Para los programas **Selectivos** y **Selectivos: Idioma,** los criterios de selección describen lo que la escuela tiene en cuenta al clasificar a los postulantes. Para los programas de **Puntaje compuesto**, los criterios de selección describen la información que se usa para determinar el puntaje compuesto de cada estudiante.

Los criterios de selección para los programas **Selectivos** y de **Puntaje compuesto** pueden incluir lo siguiente:

- Boletín de calificaciones final de 4.° grado
- Exámenes de inglés y de matemáticas del estado para 4.º grado
- Asistencia y puntualidad de 4.º grado
- Comportamiento académico y personal de 4.º grado

El comportamiento académico y personal forma parte del boletín de calificaciones de 4.° grado. Las escuelas evalúan estos comportamientos junto con los cursos académicos. Los comportamientos específicos evaluados son:

- Administra el tiempo y demuestra permanentemente un esfuerzo para lograr objetivos de manera independiente.
- Trabaja de manera organizada.
- Se mantiene persistente ante los retos para completar una tarea utilizando distintas estrategias.
- Pide ayuda cuando la necesita.
- Respeta las reglas escolares y trabaja bien dentro de la comunidad escolar.

Si una escuela no evalúa estos comportamientos como parte del boletín de calificaciones, el personal de la escuela proporcionará esta información sobre la conducta del estudiante en el cuarto grado para que todos los estudiantes tengan la misma información disponible para evaluación.

Información de 4.° grado

El proceso de admisión a la escuela intermedia utiliza la información del 4.º grado para evaluar a los estudiantes para decidir sobre su admisión. El personal escolar no debe pedir a las familias que proporcionen información adicional, como boletines de años adicionales o recomendaciones de los maestros por separado.

3.4 Cupos

Vea el número de cupos disponibles en un programa y la cantidad de aspirantes a esos cupos durante el proceso de admisión del año anterior. La cantidad de aspirantes por cupo afectará sus posibilidades de recibir un ofrecimiento. Los programas que hayan llenado todos los cupos en la Ronda Principal están marcados con una "Y" (Sí).

Cupos

■ PROGRAM ADMISSIONS

Program Name	Code	Admissions Method	Prior Year Admissions				
			Type	Applicants	Seats	Applicants Per Seat	Seats Filled
(I.S. 123) Academic Honors Program	**A123S**	Screened	GE	225	55	4	Y
			SWD	75	18	4	Y
Eligibility: Open to students and residents of Brooklyn **Admissions Priorities:** ❶ Priority to students and residents of the District ❷ Then to students and residents of Brooklyn. *Last year, this program admitted students from all priority groups.* **Selection Criteria:** Academic and Personal Behaviors ■ Attendance ■ Final 4th Grade Report Card ■ Punctuality ■ 4th Grade New York State ELA and Math Exams							
(I.S. 123) Zoned Program	**A123Z**	Zoned	Zoned				
Eligibility: Open to students residing in the zone							

Cada programa de escuela intermedia tiene un número específico de cupos disponibles para estudiantes ingresantes. Los cupos disponibles se dividen en dos grupos.

- Un grupo de cupos se reserva a estudiantes que forman parte de la población de educación general y estudiantes que reciben el programa de enseñanza de educación especial en un 20 % o menos de su programa académico (GE).
- El segundo grupo de cupos se reserva a estudiantes que reciben el programa de enseñanza de educación especial en más del 20 % de su programa académico (SWD).

Las solicitudes de los estudiantes se asignan automáticamente a un grupo de cupos. En el caso de estudiantes con discapacidades, esto se basa en los servicios que reciben en el momento por su Programa de Educación Individualizado (IEP). El número de cupos disponibles en cada grupo se basa en el porcentaje de estudiantes con discapacidades en quinto grado en ese distrito escolar.

Los cupos se utilizan solo con fines de admisión; todos los estudiantes con IEP recibirán los servicios que figuran en los IEP. El número de cupos disponibles para cada grupo de estudiantes del año anterior se muestra junto a cada programa.

4.0 ¿CÓMO OBTENGO MÁS INFORMACIÓN SOBRE LAS ESCUELAS Y LOS PROGRAMAS?

Ferias de escuelas intermedias

Después de que haya analizado las escuelas y los programas con el directorio de escuelas intermedias, empiece a planificar sus visitas a las **ferias de escuelas intermedias y las jornadas de puertas abiertas** para conocer más sobre las escuelas intermedias de su distrito.

Fechas clave para la admisión a la escuela intermedia en 2016

MARTES	MIÉRCOLES	MIÉRCOLES	JUEVES
Septiembre 27	Septiembre 28	Octubre 5	Octubre 6

Ferias de escuelas intermedias

Todas las ferias de escuelas intermedias del distrito se llevarán a cabo en una de las fechas que aparecen anteriormente. Visite el sitio web de admisión a la escuela intermedia que aparece a continuación para conocer las novedades.

Las ferias de escuelas intermedias tienen lugar en septiembre u octubre. En la feria podrá reunirse con el personal de las escuelas y hacer preguntas sobre propuestas y programas específicos. Podrá encontrar información sobre las ferias de escuelas intermedias en su escuela primaria o en la web en **schools.nyc.gov/middle** este otoño.

Jornadas de puertas abiertas y visitas guiadas a las escuelas

2016	2016	2016
SEPTIEMBRE	OCTUBRE	NOVIEMBRE

Muchas escuelas intermedias ofrecen jornadas de puertas abiertas y visitas guiadas que permitirán que usted y su hijo puedan ver la escuela, conocer a los miembros del personal y hacer preguntas. Antes de la visita, prepare una lista de preguntas para el personal de la escuela acerca de la cultura escolar, cursos y actividades. También puede usar la actividad "Qué preguntar durante los eventos de las escuelas intermedias" en la página siguiente. Para obtener información sobre jornadas de puertas abiertas y visitas guiadas, comuníquese directamente con las escuelas intermedias que le interesan.

CONSEJO

Visitas a las escuelas: Al visitar las escuelas, inscríbase con claridad, ya que algunos programas utilizan esta visita como motivo para ascenderlo a un grupo de prioridad más alto.

Deténgase y Aprenda Este es el final de la Sección 4.0 "¿Cómo obtengo más información sobre las escuelas y los programas?" Complete la actividad "Qué preguntar durante los eventos de las escuelas intermedias" antes de pasar a la próxima sección.

ACTIVIDAD DEL ESTUDIANTE

QUÉ PREGUNTAR DURANTE LOS EVENTOS DE LAS ESCUELAS INTERMEDIAS

Para hacer preguntas: Cuando hable con un miembro del personal de la escuela en una feria o durante una jornada de puertas abiertas, intente hacer una pregunta de cada uno de estos recuadros. Puede idear sus propias preguntas para obtener más información acerca de una escuela.

Recorte esta página y llévela cuando visite escuelas y ferias.

Cultura escolar

¿Cómo puedo obtener ayuda adicional con mis tareas?
¿Puedo participar en servicio comunitario?
¿Qué hace que su escuela sea especial?

Mi pregunta: _____

La vida del estudiante de 6.º grado

¿A qué hora comienza y finaliza la jornada escolar para los estudiantes de 6.º grado?
¿Hay actividades exclusivas para estudiantes de 6.º grado?
¿De qué manera su escuela da la bienvenida a los nuevos estudiantes de 6.º grado?

Mi pregunta: _____

Cursos

¿Cuáles son algunos ejemplos de los cursos a los que pueden asistir los estudiantes?
¿Cuáles son sus cursos más populares?
¿En qué se diferencian los cursos de su escuela de los de otras escuelas?

Mi pregunta: _____

Actividades

¿Puede darme algunos ejemplos de los clubes que funcionan en su escuela?
¿En qué momento de la jornada escolar los estudiantes pueden participar en las actividades?
¿De qué manera los estudiantes obtienen información sobre clubes y actividades en su escuela?

Mi pregunta: _____

Admisión

¿Dónde puedo inscribirme?
¿Mi familia y yo necesitamos hacer algo especial para inscribirme?
¿Cuáles son sus prioridades de admisión?

Mi pregunta: _____

5.0 INFORMACIÓN ADICIONAL SOBRE LA ADMISIÓN A LA ESCUELA INTERMEDIA

5.1 Accesibilidad

El Departamento de Educación tiene el compromiso de garantizar que sus programas, servicios y actividades sean accesibles para el personal, los miembros de la comunidad escolar, los estudiantes y los miembros de la familia que tengan alguna discapacidad. El Departamento de Educación evalúa todas las instalaciones de forma continua para determinar qué escuelas son accesibles para personas con discapacidades.

Las escuelas accesibles están situadas en un edificio con accesibilidad total o parcial, donde un individuo con deficiencia de movilidad puede ingresar y acceder a todos los programas y servicios relevantes, entre ellos el laboratorio de ciencias, la biblioteca, la cafetería y el gimnasio; en algunos casos, los programas educativos pueden necesitar reubicarse para permitir el acceso. Al menos un baño es accesible. Para obtener la información más actualizada sobre la accesibilidad de cada escuela, comuníquese con la escuela directamente. Se recomienda a las familias visitar las escuelas para obtener información sobre el nivel de accesibilidad. Para obtener más información, visite **schools.nyc.gov/Offices/OSP/Accessibility**.

5.2 Rendición de cuentas

El Departamento de Educación de la ciudad de Nueva York reúne información acerca de las prácticas de las escuelas y el desempeño de los estudiantes. Esa información puede ayudar a identificar para cada escuela los puntos fuertes y las áreas en las que necesita mejorar. Este directorio contiene parte de esta información, que figura en las páginas de las escuelas y se explica más detalladamente a continuación. Si tiene preguntas sobre esta sección, hable con el consejero vocacional de la escuela o visite **schools.nyc.gov/accountability**, donde puede encontrar información más detallada sobre el desempeño de cada escuela en sus informes de calidad de la escuela. Los datos de desempeño promedio para las escuelas de este distrito durante el año lectivo 2014-2015 pueden encontrarse en la sección 6.0 “Información específica para el distrito”.

La sección de desempeño de la escuela contiene lo siguiente para cada escuela:

- **Resultados de cursos y exámenes:** El porcentaje de los estudiantes que aprobaron cursos en las materias centrales (inglés, matemáticas, estudios sociales y ciencias) y el porcentaje de estudiantes de 6.º, 7.º y 8.º grado que calificaron en el Nivel 3 o 4 en los exámenes de inglés y matemáticas del estado de Nueva York.
- **Escuelas secundarias a las que los estudiantes asisten con más frecuencia:** Las escuelas secundarias del Departamento de Educación de la ciudad de Nueva York a las que asisten con más frecuencia los graduados del año anterior de esta escuela, y el porcentaje de graduados que asiste a cada una.
- **Resultados de la encuesta sobre escuelas:** El porcentaje de los estudiantes que se sienten seguros en los pasillos, los baños, los vestuarios y la cafetería, según lo informado en la encuesta sobre las escuelas de la ciudad de Nueva York.

5.3 Escuelas "charter"

Las escuelas "charter" son escuelas públicas independientes fundadas por juntas de administradores sin fines de lucro que llevan a cabo sus actividades en función de un contrato o un “charter” (acta constitutiva) de hasta cinco años. Muchas escuelas "charter" tienen enfoques educativos únicos que pueden incluir jornadas escolares más prolongadas, años lectivos más largos o programas temáticos. Cualquier estudiante que reúna los requisitos para la admisión a una escuela pública de la ciudad de Nueva York podrá también presentar una solicitud para una escuela pública "charter".

Tenga en cuenta que postularse para una escuela "charter" no presenta garantías de conseguir un cupo. Si la cantidad de solicitantes supera a la cantidad de cupos disponibles en una escuela "charter", la institución debe efectuar un sorteo para determinar las admisiones. Las familias o los estudiantes interesados deben contactarse directamente con cada escuela "charter" para recibir información específica sobre el proceso de solicitud de admisión a la escuela.

Si usted está interesado en ingresar a una escuela "charter" de la ciudad de Nueva York, se puede postular en la escuela directamente (visite el sitio web de la escuela "charter" para más detalles), o puede postularse simultáneamente a varias escuelas "charter" utilizando la solicitud común en línea para escuelas "charter", disponible en la página web: **www.nyccharterschools.org/apply**.

Para obtener una lista de escuelas "charter", consulte la contraportada de este directorio. Visite **schools.nyc.gov/charters** o llame al 212-374-5419 para obtener más información sobre las escuelas "charter" de la ciudad de Nueva York. Para obtener información sobre una escuela "charter" específica, comuníquese directamente con la escuela.

5.4 Escuelas comunitarias

Las escuelas comunitarias ofrecen un enfoque integrado en el aspecto académico, servicios de salud mental y atención de la salud, desarrollo de los jóvenes, oportunidades ampliadas de aprendizaje (incluidas actividades de mejora del aprendizaje después del horario escolar y durante el verano) y apoyo a la comunidad y a la familia, para garantizar que los estudiantes estén listos y predispuestos para aprender en la universidad y para enfrentar el mundo laboral. Cada escuela comunitaria funciona como un centro donde los padres y los familiares, los asociados dentro de la comunidad, los miembros de la comunidad y el personal de la escuela se unen para coordinar e integrar una variedad de formas de apoyo según los recursos y las necesidades de cada estudiante.

5.5 Estudiantes que aprenden inglés

Los estudiantes que aprenden inglés (ELL) pueden postularse a cualquiera de los programas que figuran en este directorio. Todas las escuelas del Departamento de Educación de la ciudad de Nueva York ofrecen una gama de apoyos y servicios para que los estudiantes ELL desarrollen el dominio del inglés y se preparen para el éxito en la escuela, la universidad o la vida profesional.

Existen tres modelos diferentes de prestación de servicios dirigidos a los ELL que se ofrecen en las escuelas intermedias públicas de la ciudad de Nueva York:

Programa	Definición
Inglés como Nuevo Idioma (ENL)	Los programas de Inglés como Nuevo Idioma, antes llamados Inglés como Segundo Idioma o ESL, ofrecen enseñanza en inglés con apoyo en la lengua materna del estudiante para que pueda aprender a leer, escribir y hablar en inglés. Los estudiantes en este programa pueden tener diferentes lenguas maternas y el inglés puede ser el único idioma en común entre ellos.
Educación bilingüe de transición (TBE)	Los programas de Educación Bilingüe de Transición ofrecen clases de lectura, redacción y otras clases en inglés y en la lengua materna de su hijo. A medida que mejora el dominio del inglés del estudiante, aumenta el tiempo de aprendizaje en inglés y disminuye el tiempo de aprendizaje en la lengua materna. Cuando el estudiante deja de identificarse como estudiante que aprende inglés, sale del programa.
Idioma dual (DL)	En los programas de idioma dual, los estudiantes reciben educación en dos idiomas: inglés y su lengua materna, que puede ser español, chino o francés, entre otros. El objetivo de este programa es que el estudiante pueda leer, escribir y hablar en ambos idiomas, inglés y su lengua materna. En las clases de idioma dual, se utilizan el inglés y la lengua materna por partes iguales.

El directorio indica los modelos de programas ELL ofrecidos actualmente en cada escuela intermedia, según la información provista por las mismas escuelas.

En el encuentro de orientación para las familias, todas las escuelas intermedias deben distribuir el formulario de selección de programa y la encuesta de padres de estudiantes ELL. El formulario se ofrece para todos los estudiantes que hayan sido identificados recientemente como ELL. Si no lo recibe, sírvase pedirlo en la escuela. También puede utilizar el formulario para indicar el modelo de prestación de servicios para ELL que prefiera, incluso si su escuela intermedia no lo ofrece actualmente. Las escuelas intermedias se designan para ofrecer un programa de idioma dual o un programa de educación bilingüe de transición cuando haya 20 o más ELL con el mismo idioma materno en cualquier grado dado, cuyos padres o tutores soliciten un programa de idioma dual o de educación bilingüe de transición. De esta manera, los padres pueden tener influencia en el establecimiento de modelos de prestación de servicios para ELL que se ofrecen en la escuela de sus hijos.

Si desea obtener la información más actualizada sobre los modelos de prestación de servicios para estudiantes ELL, comuníquese directamente con las escuelas. Para más información sobre servicios y apoyos para estudiantes que aprenden inglés (ELL), llame al 212-323-9559, envíe un mensaje a **ellfamilies@schools.nyc.gov**, o visite el sitio web de la División de Apoyo para Estudiantes y Estudiantes que Aprenden Inglés: **nyc.gov/schools/Academics/ELL**.

5.6 Servicios de educación especial

Los estudiantes con discapacidades pueden solicitar su admisión a todas las escuelas o programas que figuran en este Directorio, incluso todos los programas Selectivos y de Audición, y están sujetos a los mismos requisitos de admisión que se aplican a sus compañeros de educación general. Si el Programa de Educación Individualizada (IEP) del estudiante incluye adaptaciones para exámenes, estas adaptaciones serán provistas cuando el estudiante se presente para exámenes o audiciones, siempre que no cambien el contenido del examen sometido a evaluación.

Se espera que todas la escuelas intermedias que participan en el proceso de admisión reciban y atiendan a los estudiantes con discapacidades conforme a sus IEP. El equipo del IEP de la escuela intermedia revisará el programa IEP para asegurarse de que se proporcionen todos los servicios y apoyos. En algunos casos, el equipo del IEP puede necesitar refinar el IEP a fin de poder satisfacer mejor las necesidades del estudiante.

Los programas de las escuelas intermedias tienen un grupo de cupos para los estudiantes cuyos IEP especifiquen programas de enseñanza de educación especial para más del 20 % de su programa académico. Actualmente, el programa de enseñanza de educación especial ofrece Enseñanza Conjunta Integrada (ICT), Clase Especial (SC) y Servicios de Apoyo Ofrecidos por un Maestro de Educación Especial (SETSS). Algunos servicios relacionados, como terapia del habla, terapia ocupacional (OT) y fisioterapia (PT), no se consideran parte del programa de enseñanza de educación especial para los fines del proceso de admisión a la escuela intermedia. Los cupos se utilizan solo con fines de admisión; todos los estudiantes en los IEP recibirán servicios que figuran en los IEP.

Los estudiantes con discapacidades a los que se se haya recomendado un programa del Distrito 75, que hayan asistido a dicho programa y que deseen postularse a una escuela intermedia fuera del Distrito 75 deben trabajar con su equipo de IEP para determinar si la recomendación para el Distrito 75 para la escuela intermedia sigue siendo apropiada. Si el equipo de IEP del estudiante determina que el estudiante ya no necesita el Distrito 75, el estudiante participará en el proceso de admisión a la escuela intermedia. Los estudiantes cuyos IEP recomienden un programa del Distrito 75 y cuyo equipo de IEP determine que el estudiante debe continuar en un programa del Distrito 75 para la escuela intermedia no están obligados a participar en el proceso de admisión a la escuela intermedia. A estos estudiantes, las escuelas del Distrito 75 en las que estudian les notificarán en mayo o junio sobre la escuela intermedia que se les asignó. Para obtener más información, visite: **schools.nyc.gov/Academics/SpecialEducation**.

5.7 Transporte de los estudiantes

El Departamento de Educación de la ciudad de Nueva York ofrece transporte a los estudiantes de escuela intermedia en función de estos criterios:

- Los estudiantes de 6.º grado cuentan con transporte gratuito si viven a una milla o más de la escuela; si viven más cerca pero a más de ½ milla de la escuela, se ofrece un pase de autobús MTA a mitad de precio a pedido de su escuela. Se proporciona transporte gratuito por medio de un autobús escolar amarillo o bien mediante una tarjeta MetroCard. Los estudiantes reciben transporte en un autobús escolar amarillo si (i) su escuela tiene servicio de autobús, (ii) viven en el mismo distrito escolar de la escuela y (iii) si existe una parada o se puede crear una. Las paradas no se pueden crear si extienden la ruta existente más de cinco millas, medidas desde cada parada a la escuela.
- Los estudiantes de séptimo grado y grados superiores reciben tarjetas MetroCard si viven a una milla y media o más de la escuela. Si viven más cerca pero a más de media milla de la escuela, tienen derecho a un pase de autobús MTA a mitad de precio, a pedido de su escuela.
- Los estudiantes que reciben servicios de educación especial y cuyos IEP más recientes incluyan la obligación de ofrecerles transporte especializado serán colocados en recorridos de autobús hacia y desde la escuela a la que asistan. Además, los padres pueden solicitar adaptaciones médicas adicionales según las necesidades especiales de sus hijos, que también pueden afectar el tipo de vehículo o el recorrido donde se coloque al estudiante. Para más información sobre el transporte, llame a la Oficina de Transporte Estudiantil al (718) -392-8855 o visite la página web **schools.nyc.gov/offices/transportation**.

Notas

6.0 Información específica del Distrito 11

En este distrito, algunas de las zonas de la escuela intermedia tienen varias escuelas más pequeñas que atienden a los estudiantes de la zona. Si los estudiantes presentan solicitudes a todas las escuelas de la zona y no consiguen un cupo en una opción de mayor preferencia, obtendrán una asignación en una de esas escuelas. Sin embargo, si los estudiantes no presentan solicitudes en todas las escuelas de la zona, es posible que la ubicación en la zona no esté garantizada.
Las escuelas que comparten la misma zona son las siguientes:

- 11X529 y 11X532
- 11X326, 11X468 y 11X556
- 11X144 y 11X566
- 11X287, 11X289 y 11X370

11X127 y 11X181 tienen programas que previamente aceptaban el ingreso de estudiantes basándose principalmente en el puntaje de evaluaciones. La asamblea legislativa del estado de Nueva York aprobó una ley en 2014 que prohibía el uso de puntaje de exámenes como el factor único, primario o principal a tener en cuenta en las decisiones sobre admisiones. De acuerdo con esta ley, estos programas no admitirán estudiantes basándose en varias medidas. 11X127 combina estas medidas en un puntaje compuesto.

¿Cuál es el desempeño de una escuela intermedia típica del Distrito 11?

90%	de los estudiantes aprobaron las clases de las materias básicas
20%	de los estudiantes mostraron dominio en el examen de inglés del estado
18%	de los estudiantes mostraron dominio en el examen de matemáticas del estado
85%	de los estudiantes se sienten seguros en los pasillos, los baños, los vestuarios y la cafetería

▲ Escuela intermedia

Código	Nombre del programa	Código	Nombre del programa
X019	P.S. 019 Judith K. Weiss	X326	Bronx Green Middle School
X083	P.S. 083 Donald Hertz	X355	Bronx Alliance Middle School
X089	P.S. 089 Bronx	X370	School of Diplomacy
X127	J.H.S. 127 The Castle Hill	X462	Cornerstone Academy for Social Action Middle School (CASA)
X144	J.H.S. 144 Michelangelo		
X175	P.S. 175 City Island	X468	Pelham Academy of Academics and Community Engagement
X180	M.S. 180 Dr. Daniel Hale Williams		
X181	I.S. 181 Pablo Casals	X498	P.S./M.S. 11X498 - Van Nest Academy
X194	P.S. / M.S. 194	X529	One World Middle School at Edenwald
X287	North Bronx School of Empowerment	X532	Baychester Middle School
X289	The Young Scholars Academy of The Bronx	X556	Bronx Park Middle School
X326	Bronx Green Middle School	X566	Pelham Gardens Middle School

♦ Escuela “charter”

Código	Nombre del programa
X255	Bronx Charter School for Excellence
X378	Icahn Charter School 2
X422	Icahn Charter School 3
X488	Equality Charter School
X496	Icahn Charter School 4
X538	Icahn Charter School 5

6.1 Mapa de escuelas intermedias del Distrito 11

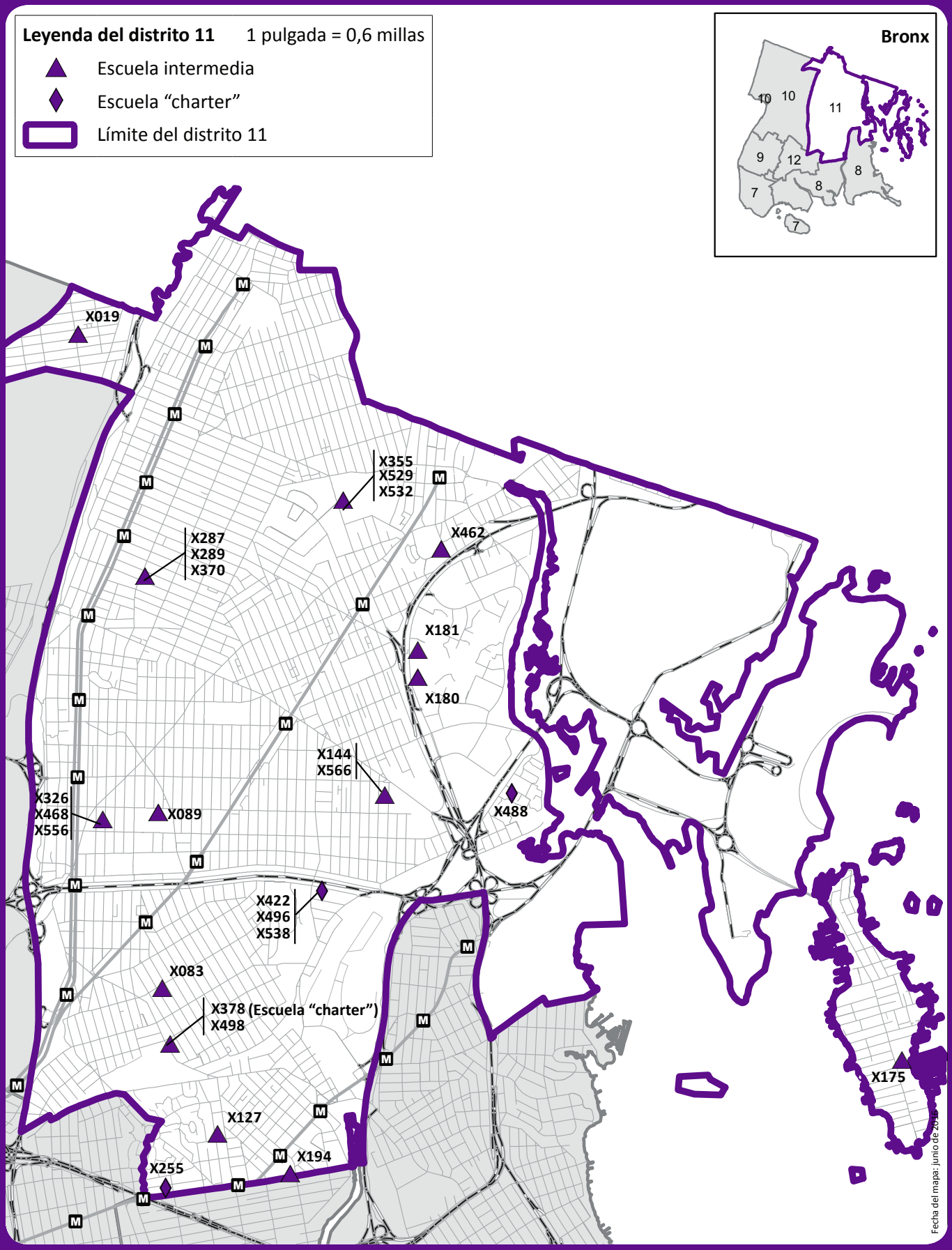

Escuelas del distrito:

Todos los residentes del Distrito 11 pueden postularse a las escuelas intermedias que figuran en esta sección.

The Judith K. Weiss Woodlawn School (P.S. 19) | 11X019

En la escuela P.S. 19, Judith K. Weiss Woodlawn School, estamos muy orgullosos de los logros de nuestros estudiantes y nuestro personal. Nos esforzamos continuamente para lograr el nivel más alto de desempeño en todas las áreas. Nuestros maestros trabajan diligentemente para proporcionar exigencia académica y, a la vez, comprender las necesidades particulares de cada estudiante. Nuestro personal trabaja en conjunto para brindar un "enfoque de equipo" al marco educativo de nuestra escuela. Animamos a los estudiantes para que trabajen a su máximo potencial cada día, mientras disfrutan del entorno familiar y seguro de nuestra escuela de kínder a octavo grado. El apoyo de los padres de la escuela P.S. 19 nos brinda la estabilidad que necesitamos para ofrecer a los estudiantes un completo sentido de unidad. Nuestros eficientes administradores ofrecen apoyo directo para garantizar que cada día sea más productivo que el anterior.

ESCUELA ZONAL

Vecindario: Woodlawn
Dirección: 4318 Katonah Avenue, Bronx NY 10470
Edificio compartido: No
Accesibilidad en el edificio: Sin accesibilidad
Nombre de contacto: Timothy Sullivan, Principal
Correo electrónico: tsulliv3@schools.nyc.gov
Teléfono: 718-324-1924
Sitio web: www.ps19.us
Metro: N/A
En autobús: Bx16, Bx31, Bx34, BxM4

■ ADMISIONES AL PROGRAMA

			Admisiones del año anterior				
Nombre del programa	Código	Método de admisión	Tipo	Aspirantes	Cupos	Aspirantes por cupo	Cupos cubiertos
The Judith K. Weiss Woodlawn School (P.S. 19)	**X019Z**	Zonal	Zonal				

Requisitos: Abierto a los estudiantes de 5.º grado que continúan sus estudios en esta escuela y estudiantes que residen en la zona
Prioridades de admisión: ❶ Prioridad a los estudiantes de 5.º grado que continúen sus estudios en esta escuela ❷ Luego, a los estudiantes que residen en la zona. *El año pasado, este programa admitió a estudiantes del grupo de prioridad 1 únicamente.*

■ DESEMPEÑO ESCOLAR

96% de los estudiantes aprobaron los cursos de las materias básicas

43% de los estudiantes mostraron dominio en el examen de inglés del estado

50% de los estudiantes mostraron dominio en el examen de matemáticas del estado

5% asisten a la escuela secundaria en New World High School

95% de los estudiantes se sienten seguros en los pasillos, los baños, los vestuarios y la cafetería

*Busque **11X019** en el sitio web schools.nyc.gov/accountability para obtener más información sobre el desempeño y la demografía de esta escuela.*

■ INFORMACIÓN DE LA ESCUELA

VIDA ESCOLAR

Total de estudiantes: 158
Grados: kínder a 8
Escuela comunitaria: No
Jornada escolar: 8:15 a.m.-2:35 p.m.
Uniforme: Sí
Programas de Estudiantes que aprenden inglés: Inglés como Nuevo Idioma
Servicio comunitario: No
Jornada escolar prolongada: Sí; después del horario escolar
Programa de verano: No
Programa de fin de semana: No

CURSOS

Idioma: Español

ACTIVIDADES

National Junior Honor Society ■ Programa de escuelas intermedias SONYC

The Donald Hertz School (P.S. 83) | 11X083

La escuela P.S. 83 de la comunidad Morris Park recibe estudiantes desde kínder hasta octavo grado. La escuela acepta solamente estudiantes de quinto grado que continúan sus estudios en esta escuela y estudiantes domiciliados en la zona de la escuela.

ESCUELA ZONAL

Vecindario: Morris Park
Dirección: 950 Rhinelander Avenue, Bronx NY 10462
Edificio compartido: No
Accesibilidad en el edificio: Accesible
Nombre de contacto: Brandon Muccino, Principal
Correo electrónico: BMuccin@schools.nyc.gov
Teléfono: 718-863-1993
Sitio web: www.ps83.org
Metro: 2 hasta Bronx Park East; 5 hasta Morris Park
En autobús: Bx21, Bx22, Bx39, Bx8, BxM10

■ ADMISIONES AL PROGRAMA

			Admisiones del año anterior				
Nombre del programa	Código	Método de admisión	Tipo	Aspirantes	Cupos	Aspirantes por cupo	Cupos cubiertos
The Donald Hertz School (P.S. 83)	**X083Z**	Zonal	Zonal				

Requisitos: Abierto a los estudiantes de 5.º grado que continúan sus estudios en esta escuela y estudiantes que residen en la zona
Prioridades de admisión: ❶ Prioridad a los estudiantes de 5.º grado que continúen sus estudios en esta escuela ❷ Luego, a los estudiantes que residen en la zona. *El año pasado, este programa admitió estudiantes de todos los grupos de prioridad.*

■ DESEMPEÑO ESCOLAR

91% de los estudiantes aprobaron los cursos de las materias básicas

31% de los estudiantes mostraron dominio en el examen de inglés del estado

37% de los estudiantes mostraron dominio en el examen de matemáticas del estado

6% asisten a la escuela secundaria en Bronx High School for the Visual Arts

5% asisten a la escuela secundaria en Collegiate Institute for Math and Science

4% asisten a la escuela secundaria en Harry S Truman High School

85% de los estudiantes se sienten seguros en los pasillos, los baños, los vestuarios y la cafetería

*Busque **11X083** en el sitio web schools.nyc.gov/accountability para obtener más información sobre el desempeño y la demografía de esta escuela.*

■ INFORMACIÓN DE LA ESCUELA

VIDA ESCOLAR

Total de estudiantes: 674
Grados: kínder a 8
Escuela comunitaria: No
Jornada escolar: 8:10 a.m.-2:30 p.m.
Uniforme: Sí
Programas de Estudiantes que aprenden inglés: Inglés como Nuevo Idioma
Servicio comunitario: Sí; previsto
Jornada escolar prolongada: No
Programa de verano: No
Programa de fin de semana: Sí; programas los sábados para ciertos estudiantes

CURSOS

Idioma: Español
Clases aceleradas: Álgebra I, Ciencias de la Tierra
Clases opcionales: Arte, Música

ACTIVIDADES

Teatro después de clases ■ Deportes ■ Ayuda con las tareas para el hogar
Deportes del programa CHAMPS – Mujeres: Danza, liga de vóleibol femenino, gimnasia
Deportes: Baloncesto, equipo de porristas

P.S. / M.S. 89 | 11X089

Nuestra visión en la escuela P.S. / M.S. 89 es que los estudiantes aprenden mejor cuando desarrollan relaciones, se garantiza la exigencia académica y se involucra a los estudiantes a través de una enseñanza culturalmente relevante y receptiva que desarrolle el aspecto social y emocional del estudiante. Seguimos el modelo Big Picture Learning que cree en "educar de un estudiante a la vez". Además, creemos que los ambientes de aprendizaje innovadores y personalizados, trabajando de manera conjunta con el mundo real de la comunidad en general son los más beneficiosos para los niños. Todos los estudiantes tienen acceso a la tecnología durante la jornada escolar y en la academia después de clases y de los sábados. Nuestro plan de estudios brinda a los estudiantes intervenciones que ayudan a establecer altas expectativas y que crean salones de clase donde los estudiantes pueden aplicar los conocimientos, establecer y lograr objetivos positivos, y sentir y demostrar empatía hacia los demás cuando se formulan preguntas y se generan debates. Creemos que establecer y mantener relaciones positivas crea una comunidad educativa enriquecedora.

ESCUELA DE DISTRITO

Vecindario: Allerton
Dirección: 980 Mace Avenue, Bronx NY 10469
Edificio compartido: No
Accesibilidad en el edificio: Sin accesibilidad
Nombre de contacto: Jared Kreiner, Assistant Principal
Correo electrónico: JKreine@schools.nyc.gov
Teléfono: 718-653-0835
Sitio web: www.ps89x.org
Metro: 2 hasta Allerton Ave; 5 hasta Pelham Parkway
En autobús: Bx12, Bx12-SBS, Bx26, Bx39, Bx8, BxM11

■ ADMISIONES AL PROGRAMA

Nombre del programa	Código	Método de admisión	Admisiones del año anterior				
			Tipo	Aspirantes	Cupos	Aspirantes por cupo	Cupos cubiertos
Application Program	**X089L**	Parcialmente No Selectivo	GE	231	18	13	S
			SWD	53	5	11	S

Requisitos: Abierto a los estudiantes y a los residentes del Distrito 11
Prioridades de admisión: ❶ Prioridad a los estudiantes y residentes del Distrito 11 que se inscriban en un evento ❷ Luego, a los estudiantes y residentes del Distrito 11. *El año pasado, este programa admitió estudiantes de todos los grupos de prioridad.*
Criterios de selección: Los estudiantes que presenten una solicitud de admisión para este programa serán seleccionados al azar en el orden de los grupos de prioridad descritos anteriormente.

Zoned Program	**X089Z**	Zonal	Zonal

Requisitos: Abierto a los estudiantes de 5.º grado que continúan sus estudios en esta escuela y estudiantes que residen en la zona
Prioridades de admisión: ❶ Prioridad a los estudiantes de 5.º grado que continúen sus estudios en esta escuela ❷ Luego, a los estudiantes que residen en la zona. *El año pasado, este programa admitió a estudiantes de todos los grupos de prioridad.*

■ DESEMPEÑO ESCOLAR

87% de los estudiantes aprobaron los cursos de las materias básicas

21% de los estudiantes mostraron dominio en el examen de inglés del estado

15% de los estudiantes mostraron dominio en el examen de matemáticas del estado

8% asisten a la escuela secundaria en Harry S Truman High School

6% asisten a la escuela secundaria en Collegiate Institute for Math and Science

6% asisten a la escuela secundaria en Bronx Lab School

82% de los estudiantes se sienten seguros en los pasillos, los baños, los vestuarios y la cafetería

*Busque **11X089** en el sitio web schools.nyc.gov/accountability para obtener más información sobre el desempeño y la demografía de esta escuela.*

■ INFORMACIÓN DE LA ESCUELA

VIDA ESCOLAR

Total de estudiantes: 516
Grados: prekínder a 8
Escuela comunitaria: No
Jornada escolar: 8 a.m.-2:20 p.m.
Uniforme: Sí
Programas de Estudiantes que aprenden inglés: Inglés como Nuevo Idioma
Servicio comunitario: Sí; se espera que realicen de 10 a 30 horas
antes de la graduación
Jornada escolar prolongada: Sí
Programa de verano: Sí; enriquecimiento y apoyo académico
Programa de fin de semana: Sí; programas de los sábados

CURSOS

Clases aceleradas: Biología y Medioambiente
Clases opcionales: Arte, música, drama o teatro, robótica, tecnología, asesoramiento, laboratorio de ciencias

ACTIVIDADES

Teatro ■ Música ■ Tecnología Informática ■ Deportes de salón ■ Teatro musical ■ Mouse Squad ■ NYC Road Runners ■ Club STEM ■ Programa EEP del Albert Einstein College of Medicine ■ Programas de enriquecimiento de NIDC ■ iZone ■ iLearn ■ DREAM—Iniciativa de las escuelas secundarias especializadas ■ Programa ELLA ■ Middle School Quality Initiative ■ You & I ■ Aprendizaje basado en estrategias ■ Clases de preparación para el examen SHSAT ■ Periódico escolar ■ Equipo de porristas ■ Club de arte ■ Club de diseño de moda ■ Equipo de debate
Deportes del programa CHAMPS – Mixtos: Liga de baloncesto masculino, fútbol americano con banderines
Deportes: Béisbol, baloncesto, equipo de porristas, hockey sobre césped, fútbol americano con banderines, hockey sobre piso, fútbol, sóftbol

The Castle Hill School (J.H.S. 127) | 11X127

A los estudiantes les gusta nuestra escuela porque apoyamos al estudiante de manera holística. Ofrecemos pequeñas comunidades de aprendizaje únicas y especializadas, programas de enriquecimiento académico, equipos de deportes que han ganado premios y campeonatos, artes y otros programas extracurriculares. También ofrecemos interesantes programas académicos que le dan a cada estudiante la oportunidad de destacarse en lo que le gusta hacer. A los padres les gusta nuestra escuela porque forman parte del proceso para brindar una educación de alta calidad a sus hijos. Los padres juegan un papel activo y significativo ya que toman decisiones conjuntamente con la escuela a través de una asociación de padres y un equipo de liderazgo escolar activos. Ofrecemos oportunidades dinámicas y atractivas para que los padres y la comunidad participen, como una fiesta de cosecha, una feria comunal, numerosos talleres y oportunidades de capacitación.

ESCUELA DE DISTRITO

Vecindario: Parkchester
Dirección: 1560 Purdy Street, Bronx NY 10462
Edificio compartido: Sí—11X127, 11X567
Accesibilidad en el edificio: Sin accesibilidad
Nombre de contacto: Isa Tejeda, Parent Coordinator
Correo electrónico: itejeda@schools.nyc.gov
Teléfono: 718-892-8600
Sitio web: schools.nyc.gov/schoolportals/11/x127
Metro: 6 hasta Castle Hill Ave
En autobús: Bx22, Bx4, Bx40, Bx42, Bx4A, BxM6, Q44-SBS

■ ADMISIONES AL PROGRAMA

Nombre del programa	Código	Método de admisión	Admisiones del año anterior				
			Tipo	Aspirantes	Cupos	Aspirantes por cupo	Cupos cubiertos
Honors Program	**X127A**	Puntaje compuesto	GE	216	48	5	S
			SWD	18	12	2	N
Requisitos: Abierto a los estudiantes y a los residentes del Distrito 11 **Criterios de selección:** Asistencia a clases: 10% ■ Boletín de calificaciones final de 4.° grado: 35% ■ Examen de matemáticas del estado de Nueva York: 17,5% ■ Examen de ELA del estado de Nueva York: 17,5% ■ Comportamiento académico y personal: 15% ■ Puntualidad: 5%							
Application Program	**X127L**	Parcialmente No Selectivo	GE	182	73	2	S
			SWD	23	17	1	N
Requisitos: Abierto a los estudiantes y a los residentes del Distrito 11 **Prioridades de admisión:** ❶ Prioridad a los estudiantes y residentes del Distrito 11 que se inscriban en un evento ❷ Luego, a los estudiantes y residentes del Distrito 11 *El año pasado, este programa admitió estudiantes de todos los grupos de prioridad.* **Criterios de selección:** Los estudiantes que presenten una solicitud de admisión para este programa serán seleccionados al azar en el orden de los grupos de prioridad descritos anteriormente.							
The Castle Hill (J.H.S. 127) Zoned Program	**X127Z**	Zonal	Zonal				
Requisitos: Abierto a los estudiantes que residen en la zona							

■ DESEMPEÑO ESCOLAR

92%	de los estudiantes aprobaron los cursos de las materias básicas	**5%**	asisten a la escuela secundaria en Herbert H. Lehman High School	**78%**	de los estudiantes se sienten seguros en los pasillos, los baños, los vestuarios y la cafetería
23%	de los estudiantes mostraron dominio en el examen de inglés del estado	**4%**	asisten a la escuela secundaria en Manhattan Center for Science and Mathematics		*Busque **11X127** en el sitio web schools.nyc.gov/accountability para obtener más información sobre el desempeño y la demografía de esta escuela.*
32%	de los estudiantes mostraron dominio en el examen de matemáticas del estado	**4%**	asisten a la escuela secundaria en New World High School		

■ INFORMACIÓN DE LA ESCUELA

VIDA ESCOLAR

Total de estudiantes: 751
Grados: 6-8
Escuela comunitaria: No
Jornada escolar: 8:10 a.m.-2:30 p.m.
Uniforme: Sí; se debe comprar el uniforme oficial
Programas de Estudiantes que aprenden inglés: Inglés como Nuevo Idioma, Educación Bilingüe de Transición: bengalí; Programa Bilingüe de Transición: Español
Servicio comunitario: Sí; Previsto
Jornada escolar prolongada: Sí
Programa de verano: No
Programa de fin de semana: Sí; programa de preparación para exámenes los sábados

CURSOS

Idioma: Español
Clases aceleradas: Álgebra I, Ciencias de la Tierra
Clases opcionales: Tecnología, Artes Visuales, Producción y Música, Redacción Creativa, Teatro

ACTIVIDADES

Danza ■ Karate ■ Percusión africana ■ Proyectos de servicios (campañas de recolección de abrigos, ropa y alimentos; alimentos para las personas sin hogar, campaña de recolección de artículos para mascotas, proyecto ecológico/de conservación) ■ Programa Positive Behavioral Interventions and Supports (PBIS) ■ Preparación para la universidad y la carrera profesional ■ ARISTA/National Junior Honor Society (NJHS) ■ Programas de liderazgo estudiantil ■ Consejo estudiantil ■ Preparación para rendir el examen de ingreso a escuelas secundarias especializadas
Deportes del programa CHAMPS – Varones: Liga de baloncesto masculino
Deportes del programa CHAMPS – Mixtos: Danza, Step
Deportes: Béisbol, equipo de porristas, fútbol americano con banderines, fútbol, step, tenis

Michelangelo Middle School (J.H.S. 144) | 11X144

La escuela Michelangelo Middle School es el lugar en donde los estudiantes emprenden el camino de la excelencia. Nuestros estudiantes aprenden a razonar de forma crítica, a resolver problemas, a tomar decisiones y a convertirse en ciudadanos solidarios y éticos. Además, se prepara a los estudiantes para la escuela secundaria y la universidad gracias al énfasis especial en los Estándares de Aprendizaje Básicos Comunes. La escuela Michelangelo tiene una activa Asociación de Padres que trabaja con nuestro coordinador de padres para comunicarse con los padres acerca de diversos eventos, que incluyen celebraciones estudiantiles, obras de teatro y conciertos de la escuela, desayunos del cuadro de honor, noche de la sociedad honorífica y veladas en familia. Además, los padres y los estudiantes pueden ver las futuras tareas en las páginas web de los maestros. Los padres pueden controlar el progreso de sus hijos en PupilPath. Nuestros consejeros vocacionales brindan orientación a los padres acerca del proceso de solicitud de ingreso en las escuelas secundarias. Nuestros graduados han sido aceptados en muchas de las escuelas secundarias especializadas de la ciudad de Nueva York.

ESCUELA DE DISTRITO

Vecindario: Pelham Gardens
Dirección: 2545 Gunther Avenue, Bronx NY 10469
Edificio compartido: Sí—11X144, 11X566, 84X484
Accesibilidad en el edificio: Accesible
Nombre de contacto: Ellen Barrett-Kelly, Principal
Correo electrónico: ebarret2@schools.nyc.gov
Teléfono: 718-794-9749
Sitio web: www.afterschool-jhs144.weebly.com
Metro: 5 hasta Baychester Ave
En autobús: Bx12, Bx12-SBS, Bx23, Bx26, Bx28, Bx29, Bx30, Bx31, Bx38, Bx5, BxM10, Q50

■ ADMISIONES AL PROGRAMA

Nombre del programa	Código	Método de admisión	Admisiones del año anterior				
			Tipo	Aspirantes	Cupos	Aspirantes por cupo	Cupos cubiertos
Academy of Law & Journalism	**X144U**	No selectivo	GE	122	22	6	S
			SWD	16	5	3	N
Requisitos: Abierto a los estudiantes y a los residentes del Distrito 11 **Prioridades de admisión:** ❶ Prioridad a los estudiantes que residen en la zona ❷ Luego, a los estudiantes y los residentes del Distrito 11. *El año pasado, este programa admitió estudiantes de todos los grupos de prioridad.* **Criterios de selección:** Los estudiantes que presenten una solicitud de admisión para este programa serán seleccionados al azar en el orden de los grupos de prioridad descritos anteriormente.							
Academy of Performing & Visual Arts	**X144V**	No selectivo	GE	223	22	10	S
			SWD	42	5	8	N
Requisitos: Abierto a los estudiantes y a los residentes del Distrito 11 **Prioridades de admisión:** ❶ Prioridad a los estudiantes que residen en la zona ❷ Luego, a los estudiantes y los residentes del Distrito 11. *El año pasado, este programa admitió a estudiantes del grupo de prioridad 1 únicamente.* **Criterios de selección:** Los estudiantes que presenten una solicitud de admisión para este programa serán seleccionados al azar en el orden de los grupos de prioridad descritos anteriormente.							
Academy of Math and Science	**X144W**	No selectivo	GE	212	22	10	S
			SWD	39	5	8	N
Requisitos: Abierto a los estudiantes y a los residentes del Distrito 11 **Prioridades de admisión:** ❶ Prioridad a los estudiantes que residen en la zona ❷ Luego, a los estudiantes y los residentes del Distrito 11. *El año pasado, este programa admitió estudiantes de todos los grupos de prioridad.* **Criterios de selección:** Los estudiantes que presenten una solicitud de admisión para este programa serán seleccionados al azar en el orden de los grupos de prioridad descritos anteriormente.							
Zoned Program	**X144Z**	Zonal	Zonal				
Requisitos: Abierto a los estudiantes que residen en la zona							

■ DESEMPEÑO ESCOLAR

91% de los estudiantes aprobaron los cursos de las materias básicas

14% de los estudiantes mostraron dominio en el examen de inglés del estado

7% de los estudiantes mostraron dominio en el examen de matemáticas del estado

17% asisten a la escuela secundaria en Harry S Truman High School

4% asisten a la escuela secundaria en DeWitt Clinton High School

4% asisten a la escuela secundaria en The Bronxwood Preparatory Academy

77% de los estudiantes se sienten seguros en los pasillos, los baños, los vestuarios y la cafetería

*Busque **11X144** en el sitio web schools.nyc.gov/accountability para obtener más información sobre el desempeño y la demografía de esta escuela.*

■ INFORMACIÓN DE LA ESCUELA

VIDA ESCOLAR

Total de estudiantes: 486
Grados: 6-8
Escuela comunitaria: No
Jornada escolar: 7:45 a.m.-2:05 p.m.
Uniforme: Sí
Programas de Estudiantes que aprenden inglés: Inglés como Nuevo Idioma
Servicio comunitario: Sí; Previsto
Jornada escolar prolongada: Sí
Programa de verano: Sí; enriquecimiento y apoyo académico
Programa de fin de semana: Sí; programas de los sábados

CURSOS

Idioma: Italiano, español
Clases aceleradas: Álgebra I, Biología y Medioambiente
Clases opcionales: Música Instrumental, Banda, Tecnología Informática, Carpintería, Actuación, Arte

ACTIVIDADES

Future City ■ Club de danza ■ Club Glee ■ Banda ■ Coro ■ Club de computación ■ Club de ajedrez ■ Club de arte ■ Teatro ■ Future City ■ Preparación para las escuelas secundarias especializadas ■ Informes meteorológicos
Deportes del programa CHAMPS – Varones: Baloncesto de desarrollo
Deportes del programa CHAMPS – Mujeres: Baloncesto de desarrollo
Deportes: Baloncesto, fútbol americano con banderines, hockey, lacrosse

City Island School (P.S. 175) | 11X175

Nuestra misión es convertir a la escuela P.S. 175 en una auténtica comunidad colaborativa de práctica, donde todos trabajemos juntos para satisfacer las necesidades educativas y sociales de cada estudiante y todos nos consideremos personas que aprenden. Nuestros maestros trabajan en colaboración para planificar e implementar la educación. Nuestros salones de clases reflejan el entusiasmo de los maestros y los estudiantes. Los padres son bienvenidos en nuestro establecimiento como importantes contribuyentes. La educación es exigente y el desempeño de los estudiantes es alto. A los estudiantes les encanta venir a la escuela a aprender, a los maestros les encanta venir a la escuela a enseñar, los padres están felices de enviar sus hijos a nuestra escuela.

ESCUELA ZONAL

Vecindario: City Island
Dirección: 200 City Island Avenue, Bronx NY 10464
Edificio compartido: No
Accesibilidad en el edificio: Sin accesibilidad
Nombre de contacto: Tina Gisante, Parent Coordinator
Correo electrónico: 11x175@schools.nyc.gov
Teléfono: 718-885-1093
Sitio web: schools.nyc.gov/schoolportals/11/x175
Metro: N/A
En autobús: Bx29, BxM8

■ ADMISIONES AL PROGRAMA

			Admisiones del año anterior				
Nombre del programa	Código	Método de admisión	Tipo	Aspirantes	Cupos	Aspirantes por cupo	Cupos cubiertos
City Island School (P.S. 175)	**X175Z**	Zonal	Zonal				

Requisitos: Abierto a los estudiantes de 5.º grado que continúan sus estudios en esta escuela y estudiantes que residen en la zona
Prioridades de admisión: ❶ Prioridad a los estudiantes de 5.º grado que continúen sus estudios en esta escuela ❷ Luego, a los estudiantes que residen en la zona. *El año pasado, este programa admitió estudiantes de todos los grupos de prioridad.*

■ DESEMPEÑO ESCOLAR

91% de los estudiantes aprobaron los cursos de las materias básicas

47% de los estudiantes mostraron dominio en el examen de inglés del estado

46% de los estudiantes mostraron dominio en el examen de matemáticas del estado

7% asisten a la escuela secundaria en Art and Design High School

93% de los estudiantes se sienten seguros en los pasillos, los baños, los vestuarios y la cafetería

*Busque **11X175** en el sitio web schools.nyc.gov/accountability para obtener más información sobre el desempeño y la demografía de esta escuela.*

■ INFORMACIÓN DE LA ESCUELA

VIDA ESCOLAR

Total de estudiantes: 120
Grados: kínder a 8
Escuela comunitaria: No
Jornada escolar: 8:10 a.m.-2:30 p.m.
Uniforme: No
Programas de Estudiantes que aprenden inglés: Inglés como Nuevo Idioma
Servicio comunitario: Sí; se espera que realicen de 10 a 30 horas antes de la graduación
Jornada escolar prolongada: Sí
Programa de verano: No
Programa de fin de semana: No

CURSOS

Clases aceleradas: Álgebra I, Ciencias de la Tierra
Clases opcionales: Lincoln Center Institute, de kínder a 3.º grado, Bronx Arts Ensemble: obra de teatro de 5.º grado, grupo musical después de clases, programa de Artes Visuales, Little Kids Programa de rock

ACTIVIDADES

Asociaciones con Lincoln Center Institute ■ Bronx Arts Ensemble ■ AUSSIE ■ Syracuse University ■ City Island Community Center ■ Fundación Sports & Arts in Schools ■ Excursiones: Excursión de 3 días con estadía nocturna al centro Greenkill Environmental Center; séptimo grado: excursiones de un día a Filadelfia y Boston; octavo grado: viaje con estadía nocturna a Washington, DC

Dr. Daniel Hale Williams (I.S. 180) | 11X180

Los estudiantes pueden desarrollar sus habilidades en uno de nuestros dos programas: School for the Arts (Creative & Performing) y Pre-Engineering and Math. Los estudiantes pueden especializarse en bellas artes, danza (clásica y moderna), música (vocal e instrumental), producción de video y fotografía, teatro e informática. Los estudiantes pueden realizar cursos avanzados de nivel universitario (Diseño asistido por computadora y Matemática avanzada) en la sede de la escuela Truman High School. Los estudiantes pueden alcanzar su máximo potencial en un entorno seguro. Varios de nuestros estudiantes continúan sus estudios en escuelas secundarias especializadas y excelentes universidades. Hay clases de honores disponibles en cada grado.

ESCUELA DE DISTRITO

Vecindario: Co-op City
Dirección: 700 Baychester Avenue, Bronx NY 10475
Edificio compartido: No
Accesibilidad en el edificio: Accesible
Nombre de contacto: Frank Uzzo, Principal
Correo electrónico: FUzzo@schools.nyc.gov
Teléfono: 718-904-5650
Sitio web: schools.nyc.gov/schoolportals/11/x180
Metro: 5 hasta Baychester Ave
En autobús: Bx12, Bx12-SBS, Bx23, Bx26, Bx28, Bx29, Bx30, Bx38, Bx5, BxM7, Q50

■ ADMISIONES AL PROGRAMA

			Admisiones del año anterior				
Nombre del programa	**Código**	**Método de admisión**	**Tipo**	**Aspirantes**	**Cupos**	**Aspirantes por cupo**	**Cupos cubiertos**
Pre-Engineering and Math	**X180M**	Selectivo	GE	606	48	13	S
			SWD	79	12	7	N
Requisitos: Abierto a los estudiantes y a los residentes del Distrito 11 **Criterios de selección:** Comportamiento académico y personal ■ Exámenes de ELA y matemáticas del estado de Nueva York para 4.º grado ■ Asistencia ■ Boletín de calificaciones final de 4.º grado							
School for the Arts	**X180N**	Selectivo	GE	597	96	6	S
			SWD	111	22	5	N
Requisitos: Abierto a los estudiantes y a los residentes del Distrito 11 **Criterios de selección:** Comportamiento académico y personal ■ Exámenes de ELA y matemáticas del estado de Nueva York para 4.º grado ■ Asistencia ■ Boletín de calificaciones final de 4.º grado ■ Ejercicio de redacción							
Dr. Daniel Hale Williams (I.S. 180) Zoned Program	**X180Z**	Zonal	Zonal				
Requisitos: Abierto a los estudiantes que residen en la zona							

■ DESEMPEÑO ESCOLAR

98% de los estudiantes aprobaron los cursos de las materias básicas

34% de los estudiantes mostraron dominio en el examen de inglés del estado

34% de los estudiantes mostraron dominio en el examen de matemáticas del estado

18% asisten a la escuela secundaria en Harry S Truman High School

3% asisten a la escuela secundaria en DeWitt Clinton High School

3% asisten a la escuela secundaria en P.S. X721-Stephen McSweeney School

92% de los estudiantes se sienten seguros en los pasillos, los baños, los vestuarios y la cafetería

*Busque **11X180** en el sitio web schools.nyc.gov/accountability para obtener más información sobre el desempeño y la demografía de esta escuela.*

■ INFORMACIÓN DE LA ESCUELA

VIDA ESCOLAR

Total de estudiantes: 877
Grados: 6-8
Escuela comunitaria: No
Jornada escolar: 8 a.m.-2:20 p.m.
Uniforme: Sí
Programas de Estudiantes que aprenden inglés: Inglés como Nuevo Idioma
Servicio comunitario: No
Jornada escolar prolongada: Sí
Programa de verano: Sí
Programa de fin de semana: No

CURSOS

Idioma: Español
Clases aceleradas: Español, Ciencias de la Tierra
Clases opcionales: Robótica, Bellas Artes, Instrumentos de Cuerda, Teatro, Tecnología Musical, Cine/Fotografía

ACTIVIDADES

Video ■ Fotografía ■ Danza ■ Canto ■ STEP ■ Equipo comunitario ■ Arte ■ Salud/aptitud física ■ Instrumentos de cuerda ■ Música de orquesta ■ Teatro ■ Cine ■ Música vocal ■ Arte ■ Danza ■ Matemáticas/ciencia avanzada ■ Robótica
Deportes del programa CHAMPS – Mixtos: Equipo de porristas, club de actividad física, fútbol americano con banderines
Deportes: Equipo de porristas, salto con dos cuerdas, sóftbol, atletismo de pista y de campo, lucha

Pablo Casals (I.S. 181) | 11X181

A los estudiantes les gusta nuestra escuela porque sus talentos, son desarrollados, expuestos en una variedad de sedes y celebrados. A los padres les gusta el entorno de aprendizaje académico exigente de nuestra escuela. Reciben información a través de los sistemas tecnológicos de responsabilidad de los estudiantes que están diseñados para mejorar la educación y documentar el progreso de cada estudiante.

ESCUELA DE DISTRITO

Vecindario: Co-op City
Dirección: 800 Baychester Avenue, Bronx NY 10475
Edificio compartido: Sí—11X181, 75X176
Accesibilidad en el edificio: Accesible
Nombre de contacto: Anne Brucia, Parent Coordinator
Correo electrónico: 11x181@schools.nyc.gov
Teléfono: 718-904-5600
Sitio web: schools.nyc.gov/schoolportals/11/x181
Metro: 5 hasta Baychester Ave
En autobús: Bx12, Bx12-SBS, Bx23, Bx26, Bx28, Bx30, Bx38, Bx5, BxM7, Q50

■ ADMISIONES AL PROGRAMA

			Admisiones del año anterior				
Nombre del programa	**Código**	**Método de admisión**	**Tipo**	**Aspirantes**	**Cupos**	**Aspirantes por cupo**	**Cupos cubiertos**
Community Service Academy	**X181L**	Parcialmente No Selectivo	GE	539	186	3	S
			SWD	119	49	2	S
Requisitos: Abierto a los estudiantes y a los residentes del Distrito 11 **Prioridades de admisión:** ❶ Prioridad a los estudiantes y residentes del Distrito 11 que se inscriban en un evento ❷ Luego, a los estudiantes y residentes del Distrito 11. *El año pasado, este programa admitió estudiantes de todos los grupos de prioridad.* **Criterios de selección:** Los estudiantes que presenten una solicitud de admisión para este programa serán seleccionados al azar en el orden de los grupos de prioridad descritos anteriormente.							
Honors Program	**X181M**	Selectivo	GE	436	52	8	S
			SWD	50	5	10	N
Requisitos: Abierto a los estudiantes y a los residentes del Distrito 11 **Criterios de selección:** Asistencia ■ Exámenes de ELA y Matemáticas de 4.º grado del estado de Nueva York ■ Boletín de calificaciones final de 4.° grado ■ Puntualidad							
Pablo Casals (I.S. 181)	**X181Z**	Zonal	Zonal				
Requisitos: Abierto a los estudiantes que residen en la zona							

■ DESEMPEÑO ESCOLAR

93%	de los estudiantes aprobaron los cursos de las materias básicas	**8%**	asisten a la escuela secundaria en DeWitt Clinton High School	**86%**	de los estudiantes se sienten seguros en los pasillos, los baños, los vestuarios y la cafetería
35%	de los estudiantes mostraron dominio en el examen de inglés del estado	**8%**	asisten a la escuela secundaria en Harry S Truman High School		
35%	de los estudiantes mostraron dominio en el examen de matemáticas del estado	**7%**	asisten a la escuela secundaria en Collegiate Institute for Math and Science		

*Busque **11X181** en el sitio web schools.nyc.gov/accountability para obtener más información sobre el desempeño y la demografía de esta escuela.*

■ INFORMACIÓN DE LA ESCUELA

VIDA ESCOLAR

Total de estudiantes: 873
Grados: 6-8
Escuela comunitaria: No
Jornada escolar: 8 a.m.-2:20 p.m.
Uniforme: No
Programas de Estudiantes que aprenden inglés: Inglés como Nuevo Idioma
Servicio comunitario: No
Jornada escolar prolongada: No
Programa de verano: No
Programa de fin de semana: No

CURSOS

Idioma: Español
Clases aceleradas: Historia de Estados Unidos, Biología y Medioambiente
Clases opcionales: Periodismo, Tecnología, solución de problemas matemáticos, conexión lectura-escritura

ACTIVIDADES

Preparación para exámenes de ingreso a las escuelas secundarias especializadas ■ Programas académicos después del horario de clases ■ Proyecto BOOST ■ Service League ■ Gobierno estudiantil ■ Biblioteca 21st Century Library ■ Supporting People in Need (SPIN) ■ ARISTA/National Junior Honor Society (NJHS) ■ Laboratorios Apple de vanguardia
Deportes del programa CHAMPS — Mixtos: Baloncesto de desarrollo

P.S. / I.S. 194 | 11X194

La declaración de misión de nuestra escuela es "Good to Great" (De lo bueno a lo excelente). La misión de la comunidad escolar P.S. / I.S. 194 es brindar a los estudiantes una educación de calidad que los prepare para las exigencias y los desafíos de la escuela secundaria, la universidad y la vida. Sobre la base de los principios de aprendizaje, se estimulará a los estudiantes para que piensen de manera crítica y se conviertan en participantes activos del proceso de aprendizaje. Esto se lleva a cabo en el espíritu de colaboración con los educadores y los padres, a través de nuestra comunidad profesional de aprendizaje en constante evolución.

ESCUELA ZONAL

Vecindario: Westchester Square
Dirección: 2365 Waterbury Ave, Bronx NY 10462
Edificio compartido: Sí—11X194, 75X168
Accesibilidad en el edificio: Accesible
Nombre de contacto: Lois Lombardi, Parent Coordinator
Correo electrónico: Llombardi@schools.nyc.gov
Teléfono: 718-892-5270
Sitio web: schools.nyc.gov/schoolportals/11/x194
Metro: 6 hasta Zerega Ave
En autobús: Bx21, Bx22, Bx24, Bx31, Bx4, Bx40, Bx42, Bx4A, Bx5, Bx8, Q44-SBS

■ ADMISIONES AL PROGRAMA

			Admisiones del año anterior				
Nombre del programa	Código	Método de admisión	Tipo	Aspirantes	Cupos	Aspirantes por cupo	Cupos cubiertos
P.S./I.S. 194	**X194Z**	Zonal	Zonal				

Requisitos: Abierto a los estudiantes de 5.º grado que continúan sus estudios en esta escuela y estudiantes que residen en la zona
Prioridades de admisión: ❶ Prioridad a los estudiantes de 5.º grado que continúen sus estudios en esta escuela ❷ Luego, a los estudiantes que residen en la zona. *El año pasado, este programa admitió estudiantes de todos los grupos de prioridad.*

■ DESEMPEÑO ESCOLAR

81%	de los estudiantes aprobaron los cursos de las materias básicas	**11%**	asisten a la escuela secundaria en Herbert H. Lehman High School	**85%**	de los estudiantes se sienten seguros en los pasillos, los baños, los vestuarios y la cafetería
27%	de los estudiantes mostraron dominio en el examen de inglés del estado	**6%**	asisten a la escuela secundaria en Bronx High School of Science		*Busque **11X194** en el sitio web schools.nyc.gov/accountability para obtener más información sobre el desempeño y la demografía de esta escuela.*
44%	de los estudiantes mostraron dominio en el examen de matemáticas del estado	**6%**	asisten a la escuela secundaria en Manhattan Center for Science and Mathematics		

■ INFORMACIÓN DE LA ESCUELA

VIDA ESCOLAR

Total de estudiantes: 469
Grados: kínder a 8
Escuela comunitaria: No
Jornada escolar: 8 a.m.-2:20 p.m.
Uniforme: Sí - Camisetas y pantalones, colores o estilos específicos
Programas de Estudiantes que aprenden inglés: Inglés como Nuevo Idioma
Servicio comunitario: No
Jornada escolar prolongada: Sí
Programa de verano: Sí; enriquecimiento y apoyo académico
Programa de fin de semana: Sí; programas de los sábados

CURSOS

Idioma: Español
Clases aceleradas: Inglés
Clases opcionales: arte, música, tecnología

ACTIVIDADES

Gobierno estudiantil ■ Excursiones educativas
Deportes del programa CHAMPS – Varones: Fútbol
Deportes del programa CHAMPS – Mixtos: Club de actividad física, baloncesto de desarrollo
Deportes: Baloncesto, club de actividad física, fútbol americano con banderines, fútbol

North Bronx School of Empowerment | 11X287

Nuestra misión en North Bronx School of Empowerment es apoyar el desarrollo de estudiantes de por vida a través de la obtención de habilidades que les servirán más allá del salón de clases. Como comunidad, nos esforzamos por brindar a los estudiantes un entorno seguro y de apoyo que tenga en cuenta las diferencias individuales y en los estilos de aprendizaje. Al hacer esto, alentamos a los estudiantes a asumir riesgos académicos y a enfrentar nuevos desafíos en su aprendizaje.

ESCUELA DE DISTRITO

Vecindario: Williamsbridge
Dirección: 3710 Barnes Avenue, Bronx NY 10467
Edificio compartido: Sí—11X272, 11X287, 11X289, 11X370
Accesibilidad en el edificio: Accesible
Nombre de contacto: Sean Cort, Parent Coordinator
Correo electrónico: scort@schools.nyc.gov
Teléfono: 718-652-0519
Sitio web: schools.nyc.gov/schoolportals/11/x287
Metro: 2, 5 hasta 219th St
En autobús: Bx28, Bx30, Bx38, Bx39, Bx41, Bx41-SBS, Bx8, BxM11

■ ADMISIONES AL PROGRAMA

Nombre del programa	Código	Método de admisión	Admisiones del año anterior				
			Tipo	Aspirantes	Cupos	Aspirantes por cupo	Cupos cubiertos
North Bronx School of Empowerment	**X287U**	No selectivo	GE	114	97	1	N
			SWD	24	23	1	N

Requisitos: Abierto a los estudiantes y a los residentes del Distrito 11
Prioridades de admisión: ❶ Prioridad a los estudiantes que residen en la zona ❷ Luego, a los estudiantes y los residentes del Distrito 11. *El año pasado, este programa admitió estudiantes de todos los grupos de prioridad.*
Criterios de selección: Los estudiantes que presenten una solicitud de admisión para este programa serán seleccionados al azar en el orden de los grupos de prioridad descritos anteriormente.

■ DESEMPEÑO ESCOLAR

93% de los estudiantes aprobaron los cursos de las materias básicas

6% de los estudiantes mostraron dominio en el examen de inglés del estado

3% de los estudiantes mostraron dominio en el examen de matemáticas del estado

7% asisten a la escuela secundaria en The Marie Curie School for Medicine, Nursing, and Health Professions

77% de los estudiantes se sienten seguros en los pasillos, los baños, los vestuarios y la cafetería

*Busque **11X287** en el sitio web schools.nyc.gov/accountability para obtener más información sobre el desempeño y la demografía de esta escuela.*

■ INFORMACIÓN DE LA ESCUELA

VIDA ESCOLAR

Total de estudiantes: 248
Grados: 6-8
Escuela comunitaria: No
Jornada escolar: 8 a.m.-2:20 p.m.
Uniforme: Sí
Programas de Estudiantes que aprenden inglés: Inglés como Nuevo Idioma
Servicio comunitario: No
Jornada escolar prolongada: Sí
Programa de verano: Sí
Programa de fin de semana: Sí

CURSOS

Idioma: Español
Clases opcionales: arte, baile, tecnología

ACTIVIDADES

Programas después de clases (en asociación con Sports and Arts) ■ Programa culinario Common Threads ■ Programa Creative Arts Theater
Deportes: Baloncesto, danza, fútbol americano con banderines

The Young Scholars' Academy of the Bronx | 11X289

Fomentamos la apreciación del valor de una buena educación y estimulamos a todos los estudiantes a alcanzar elevadas expectativas académicas y de conducta, a la vez que les brindamos apoyo en un proceso de aprendizaje colaborativo. Los padres valoran la manera en que estimulamos el desarrollo emocional, social y físico de nuestros estudiantes, al mismo tiempo que los preparamos para el éxito en la escuela secundaria y en el resto de sus vidas.

ESCUELA DEL CONDADO

Vecindario: Williamsbridge
Dirección: 3710 Barnes Avenue, Bronx NY 10467
Edificio compartido: Sí—11X287, 11X289, 11X370
Accesibilidad en el edificio: Accesible
Nombre de contacto: Jeanette Vargas, Principal
Correo electrónico: JVargas5@schools.nyc.gov
Teléfono: 718-325-5834
Sitio web: schools.nyc.gov/schoolportals/11/x289
Metro: 2, 5 hasta 219th St
En autobús: Bx28, Bx30, Bx38, Bx39, Bx41, Bx41-SBS, Bx8, BxM11

■ ADMISIONES AL PROGRAMA

			Admisiones del año anterior				
Nombre del programa	Código	Método de admisión	Tipo	Aspirantes	Cupos	Aspirantes por cupo	Cupos cubiertos
The Young Scholars Academy of the Bronx	**X289U**	No selectivo	GE	301	108	3	N
			SWD	64	12	5	S

Requisitos: Abierto a estudiantes y residentes del Bronx
Prioridades de admisión: ❶ Prioridad a los estudiantes que residen en la zona ❷ Luego a los estudiantes y residentes del Distrito 11 ❸ Luego, a los estudiantes y residentes del Bronx. *El año pasado, este programa admitió a estudiantes de todos los grupos de prioridad.*
Criterios de selección: Los estudiantes que presenten una solicitud de admisión para este programa serán seleccionados al azar en el orden de los grupos de prioridad descritos anteriormente.

■ DESEMPEÑO ESCOLAR

77% de los estudiantes aprobaron los cursos de las materias básicas

8% de los estudiantes mostraron dominio en el examen de inglés del estado

7% de los estudiantes mostraron dominio en el examen de matemáticas del estado

8% asisten a la escuela secundaria en Harry S Truman High School

7% asisten a la escuela secundaria en The Bronxwood Preparatory Academy

54% de los estudiantes se sienten seguros en los pasillos, los baños, los vestuarios y la cafetería

*Busque **11X289** en el sitio web schools.nyc.gov/accountability para obtener más información sobre el desempeño y la demografía de esta escuela.*

■ INFORMACIÓN DE LA ESCUELA

VIDA ESCOLAR

Total de estudiantes: 288
Grados: 6-8
Escuela comunitaria: Sí
Jornada escolar: 8:40 a.m.-4 p.m.
Uniforme: Sí
Programas de Estudiantes que aprenden inglés: Inglés como Nuevo Idioma
Servicio comunitario: No
Jornada escolar prolongada: Sí
Programa de verano: Sí
Programa de fin de semana: Sí; programas de los sábados

CURSOS

Comuníquese con la escuela para obtener más información acerca de los cursos que ofrece.

ACTIVIDADES

Coro ■ Artes escénicas ■ Club del anuario de estudiantes de último año ■ Laboratorio de aprendizaje ■ Campamento Ramapo-PBIS Incentive ■ Lago Compounce ■ Programa para después de clases Moshulu Montefiore Community Center/Beacon ■ Asociación Pencil Partnership con Castle Harlan ■ Excursiones sobre artes
Deportes: Fútbol americano con banderines, atletismo de pista y campo, vóleibol

Bronx Green Middle School | 11X326

Bronx Green Middle School es una escuela intermedia pequeña, con unos 400 estudiantes, que se encuentra en la sección noreste del Bronx. La misión de la escuela es conferir a los estudiantes una educación significativa en lo académico, social y emocional para ayudarles a tomar siempre decisiones inteligentes. Las familias gozan de numerosas oportunidades para participar en los logros educativos de sus hijos a través de las celebraciones de fin de unidad, los talleres para padres, las ceremonias de cuadro de honor, los espectáculos de Broadway, los juegos locales de NBA y MLB y la noche de museos. Ofrecemos un plan de estudios de jardinería (estudio de campo) que enseña a los estudiantes las ciencias del medioambiente para mejorar su desarrollo profesional. Los estudiantes toman clases en nuestro jardín en las instalaciones de la escuela. Todos los estudiantes tienen acceso a una instrucción apoyada por la tecnología a través del uso de Chromebooks, iPads, iPads mini, dos laboratorios de computación totalmente equipados, Rosetta Stone y pizarras SMART Board.

ESCUELA DE DISTRITO

Vecindario: Allerton
Dirección: 2441 Wallace Avenue, Bronx NY 10467
Edificio compartido: Sí—11X326, 11X468, 11X556
Accesibilidad en el edificio: Sin accesibilidad
Nombre de contacto: Charles Johnson, Principal
Correo electrónico: admin@bgms.org
Teléfono: 718-325-6593
Sitio web: www.bgms.org
Metro: 2, 5 hasta Allerton Ave
En autobús: Bx12, Bx12-SBS, Bx22, Bx26, Bx39, Bx8, BxM11

■ ADMISIONES AL PROGRAMA

Nombre del programa	Código	Método de admisión	Admisiones del año anterior				
			Tipo	Aspirantes	Cupos	Aspirantes por cupo	Cupos cubiertos
Bronx Green Middle School	**X326U**	No selectivo	GE	435	85	5	S
			SWD	79	20	4	S

Requisitos: Abierto a los estudiantes y a los residentes del Distrito 11
Prioridades de admisión: ❶ Prioridad a los estudiantes que residen en la zona ❷ Luego, a los estudiantes y los residentes del Distrito 11. *El año pasado, este programa admitió a estudiantes del grupo de prioridad 1 únicamente.*
Criterios de selección: Los estudiantes que presenten una solicitud de admisión para este programa serán seleccionados al azar en el orden de los grupos de prioridad descritos anteriormente.

■ DESEMPEÑO ESCOLAR

92% de los estudiantes aprobaron los cursos de las materias básicas

11% de los estudiantes mostraron dominio en el examen de inglés del estado

12% de los estudiantes mostraron dominio en el examen de matemáticas del estado

13% asisten a la escuela secundaria en Harry S Truman High School

8% asisten a la escuela secundaria en Bronx Lab School

4% asisten a la escuela secundaria en Bronx High School for the Visual Arts

81% de los estudiantes se sienten seguros en los pasillos, los baños, los vestuarios y la cafetería

*Busque **11X326** en el sitio web schools.nyc.gov/accountability para obtener más información sobre el desempeño y la demografía de esta escuela.*

■ INFORMACIÓN DE LA ESCUELA

VIDA ESCOLAR

Total de estudiantes: 387
Grados: 6-8
Escuela comunitaria: No
Jornada escolar: 8 a.m.-2:20 p.m.
Uniforme: Sí - Camisetas y pantalones, colores o estilos específicos
Programas de Estudiantes que aprenden inglés: Inglés como Nuevo Idioma
Servicio comunitario: Sí; Previsto
Jornada escolar prolongada: Sí
Programa de verano: No
Programa de fin de semana: Sí; programas de los sábados

CURSOS

Idioma: Francés
Clases aceleradas: Historia de Estados Unidos, Álgebra I, Biología y Medioambiente
Clases opcionales: preparación para exámenes de ingreso a escuelas secundarias especializadas

ACTIVIDADES

Club de biología ■ Matemáticas matutinas ■ Clases de enriquecimiento de matemática y ELA después de clases ■ Preparación para el examen de ingreso a las escuelas secundarias especializadas ■ Coro ■ Club de niñas ■ Arte y manualidades ■ Clubes literarios ■ Periódico escolar ■ Ayuda con las tareas para el hogar ■ Juegos y estrategia ■ Club de tecnología ■ Jardinería ■ Arte ■ Baile de salón
Deportes del programa CHAMPS – Mixtos: Club de actividad física, artes marciales (sin contacto físico)
Deportes: Baloncesto, boxeo, equipo de porristas, fútbol, sóftbol

Bronx Alliance Middle School | 11X355

Los estudiantes participan en nuestro sólido programa académico que aborda sus necesidades de aprendizaje personales. Con el apoyo de sus maestros, consejeros y mentores, y del dedicado personal de la escuela, los estudiantes reciben la educación, la orientación y el apoyo necesarios para garantizar que tengan un buen desempeño en la escuela intermedia y estén perfectamente preparados para la escuela secundaria, la universidad y la carrera profesional. Ofrecemos un exigente plan de estudios y maestros dedicados que mantienen abiertas las líneas de comunicación con los padres de forma constante, lo que resulta fundamental para el éxito de los estudiantes en la escuela intermedia. Se invita y se anima a los padres a participar en nuestra comunidad escolar y a disfrutar de las distintas celebraciones del aprendizaje en nuestra escuela. En la escuela Bronx Alliance, nos comprometemos y ponemos en práctica PACT, que representa nuestras habilidades intelectuales y nuestros valores fundamentales: Persistence (Persistencia), Accountability (Responsabilidad), Communication (Comunicación) y Team Skills (Habilidades de trabajo en equipo).

ESCUELA DE DISTRITO

Vecindario: Eastchester-Edenwald-Baychester
Dirección: 3750 Baychester Avenue, Bronx NY 10466
Edificio compartido: Sí—11X355, 11X529, 11X532
Accesibilidad en el edificio: Sin accesibilidad
Nombre de contacto: Jean Gallarello, Principal
Correo electrónico: Jgallar2@schools.nyc.gov
Teléfono: 718-652-2060
Sitio web: bronxalliancemiddleschool.com
Metro: 5 hasta Baychester Ave; 5 hasta Eastchester - Dyre Ave
En autobús: Bx16, Bx30, Bx31

■ ADMISIONES AL PROGRAMA

Nombre del programa	Código	Método de admisión	Admisiones del año anterior				
			Tipo	Aspirantes	Cupos	Aspirantes por cupo	Cupos cubiertos
Bronx Alliance Middle School	**X355U**	No selectivo	GE	220	93	2	N
			SWD	70	22	3	S

Requisitos: Abierto a los estudiantes y a los residentes del Distrito 11
Prioridades de admisión: ❶ Prioridad a los estudiantes que residen en la zona ❷ Luego, a los estudiantes y los residentes del Distrito 11. *El año pasado, este programa admitió estudiantes de todos los grupos de prioridad.*
Criterios de selección: Los estudiantes que presenten una solicitud de admisión para este programa serán seleccionados al azar en el orden de los grupos de prioridad descritos anteriormente.

■ DESEMPEÑO ESCOLAR

80% de los estudiantes aprobaron los cursos de las materias básicas

8% de los estudiantes mostraron dominio en el examen de inglés del estado

8% de los estudiantes mostraron dominio en el examen de matemáticas del estado

79% de los estudiantes se sienten seguros en los pasillos, los baños, los vestuarios y la cafetería

*Busque **11X355** en el sitio web schools.nyc.gov/accountability para obtener más información sobre el desempeño y la demografía de esta escuela.*

■ INFORMACIÓN DE LA ESCUELA

VIDA ESCOLAR

Total de estudiantes: 339
Grados: 6-8
Escuela comunitaria: No
Jornada escolar: 8:15 a.m.-12 a.m.
Uniforme: Sí
Programas de Estudiantes que aprenden inglés: Inglés como Nuevo Idioma
Servicio comunitario: No
Jornada escolar prolongada: Sí
Programa de verano: Sí
Programa de fin de semana: Sí

CURSOS

Clases opcionales: Música, Arte, Ajedrez, Deportes de Salón, Debate

ACTIVIDADES

Programa diario después de clases ■ Equipos galardonados de baloncesto ■ Equipo de debate ■ Programa de banda y música en general ■ Coro selectivo ■ Visitas a campus universitarios
Deportes: Baloncesto, equipo de porristas, fútbol americano con banderines, step, yoga

Leaders of Tomorrow | 11X370

En la escuela Leaders of Tomorrow, creemos en conocer a nuestros estudiantes ya que cada uno de ellos aprende de forma diferente. Creemos que los estudiantes necesitan tiempo para practicar las habilidades básicas, que se benefician de las oportunidades para analizar los contenidos con sus compañeros, que aprenden cuando la educación es escalonada, y que toman las riendas de su educación cuando forman parte del proceso de toma de decisiones.

ESCUELA DEL CONDADO

Vecindario: Williamsbridge
Dirección: 3710 Barnes Avenue, Bronx NY 10467
Edificio compartido: Sí—11X287, 11X289, 11X370
Accesibilidad en el edificio: Accesible
Nombre de contacto: Sean Licata, Principal
Correo electrónico: slicata@schools.nyc.gov
Teléfono: 718-994-1028
Sitio web: schools.nyc.gov/schoolportals/11/x370
Metro: 2, 5 hasta 219th St
En autobús: Bx28, Bx30, Bx38, Bx39, Bx41, Bx41-SBS, Bx8, BxM11

■ ADMISIONES AL PROGRAMA

			Admisiones del año anterior				
Nombre del programa	**Código**	**Método de admisión**	**Tipo**	**Aspirantes**	**Cupos**	**Aspirantes por cupo**	**Cupos cubiertos**
Leaders of Tomorrow	**X370U**	No selectivo	GE	163	145	1	N
			SWD	20	7	3	N

Requisitos: Abierto a estudiantes y residentes del Bronx
Prioridades de admisión: ❶ Prioridad a los estudiantes que residen en la zona ❷ Luego a los estudiantes y residentes del Distrito 11 ❸ Luego, a los estudiantes y residentes del Bronx. *El año pasado, este programa admitió estudiantes de todos los grupos de prioridad.*
Criterios de selección: Los estudiantes que presenten una solicitud de admisión para este programa serán seleccionados al azar en el orden de los grupos de prioridad descritos anteriormente.

■ DESEMPEÑO ESCOLAR

76% de los estudiantes aprobaron los cursos de las materias básicas

12% de los estudiantes mostraron dominio en el examen de inglés del estado

6% de los estudiantes mostraron dominio en el examen de matemáticas del estado

9% asisten a la escuela secundaria en DeWitt Clinton High School

5% asisten a la escuela secundaria en The Bronxwood Preparatory Academy

4% asisten a la escuela secundaria en Academy for Scholarship and Entrepreneurship: A College Board School

66% de los estudiantes se sienten seguros en los pasillos, los baños, los vestuarios y la cafetería

*Busque **11X370** en el sitio web schools.nyc.gov/accountability para obtener más información sobre el desempeño y la demografía de esta escuela.*

■ INFORMACIÓN DE LA ESCUELA

VIDA ESCOLAR

Total de estudiantes: 232
Grados: 6-8
Escuela comunitaria: Sí
Jornada escolar: 8:39 a.m.-4 p.m.
Uniforme: Sí
Programas de Estudiantes que aprenden inglés: Inglés como Nuevo Idioma
Servicio comunitario: No
Jornada escolar prolongada: Sí
Programa de verano: Sí
Programa de fin de semana: Sí

CURSOS

Idioma: Español
Clases opcionales: i-Learn, Ciencias Omni-Learn

ACTIVIDADES

Gobierno estudiantil ■ Percusión ■ Teatro ■ Danza ■ Arte ■ Guitarra ■ Emprendimiento adolescente ■ Artes marciales ■ Mentores en medicina ■ Danza urbana y boxeo ■ Step
Deportes del programa CHAMPS – Mixtos: Club de aptitud física
Deportes: Baloncesto, boxeo, fútbol americano con banderines, fútbol, atletismo de pista y campo

Cornerstone Academy for Social Action (CASA) | 11X462

Nuestra escuela ofrece un entorno de aprendizaje holístico dedicado a desarrollar las habilidades propias del siglo XXI. Nuestro plan de estudios se centra en el desarrollo intelectual, social y emocional de todos los estudiantes: las actividades del hemisferio izquierdo y el hemisferio derecho del cerebro, y de la totalidad del cerebro. Alentamos a los estudiantes a trabajar en colaboración, desarrollar el pensamiento crítico, resolver problemas, analizar y sintetizar información, practicar la adaptabilidad, despertar la curiosidad, y desarrollar las habilidades de comunicación. Nuestros maestros utilizan seminarios socráticos, tareas de desempeño, aprendizaje basado en proyectos, la tecnología y métodos tradicionales de enseñanza. Los maestros comprueban la comprensión varias veces durante la enseñanza, y también al final de una lección. Se realizan evaluaciones semanales y quincenales de las habilidades, y se proporcionan evaluaciones provisorias cada seis a ocho semanas. Se ofrecen proyectos y tareas de desempeño que brindan a los estudiantes oportunidades para transferir sus habilidades a un producto. Se brindan servicios de intervención académica en las asignaturas obligatorias. El nivel de exigencia permite que nuestros estudiantes tengan un buen desempeño en la escuela secundaria, la universidad y los emprendimientos posteriores.

ESCUELA DE DISTRITO

Vecindario: Co-op City
Dirección: 3441 Steenwick Avenue, Bronx NY 10475
Edificio compartido: Sí—11X189, 11X462, 75X723
Accesibilidad en el edificio: Accesible
Nombre de contacto: Jamaal Bowman, Principal
Correo electrónico: JBowman@schools.nyc.gov
Teléfono: 718-794-7970
Sitio web: schools.nyc.gov/schoolportals/11/x462
Metro: 5 hasta Eastchester - Dyre Ave
En autobús: Bx16, Bx23, Bx26, Bx28, Bx30, Bx38, BxM7, Q50

■ ADMISIONES AL PROGRAMA

Nombre del programa	Código	Método de admisión	Admisiones del año anterior				
			Tipo	Aspirantes	Cupos	Aspirantes por cupo	Cupos cubiertos
Cornerstone Academy for Social Action Middle School	**X462L**	Parcialmente No Selectivo	GE	214	66	3	S
			SWD	55	16	3	S

Requisitos: Abierto a los estudiantes y a los residentes del Distrito 11

Prioridades de admisión: ❶ Prioridad a los estudiantes de 5.º grado de la escuela CASA Elementary School (11X189) ❷ Luego, a los estudiantes y residentes del Distrito 11 que se inscriban en un evento ❸ Luego, a los estudiantes y residentes del Distrito 11. *El año pasado, este programa admitió estudiantes de todos los grupos de prioridad.*

Criterios de selección: Los estudiantes que presenten una solicitud de admisión para este programa serán seleccionados al azar en el orden de los grupos de prioridad descritos anteriormente.

■ DESEMPEÑO ESCOLAR

86% de los estudiantes aprobaron los cursos de las materias básicas

23% de los estudiantes mostraron dominio en el examen de inglés del estado

25% de los estudiantes mostraron dominio en el examen de matemáticas del estado

20% asisten a la escuela secundaria en Harry S Truman High School

7% asisten a la escuela secundaria en Bronx Envision Academy

6% asisten a la escuela secundaria en Charter High School for Law and Social Justice

93% de los estudiantes se sienten seguros en los pasillos, los baños, los vestuarios y la cafetería

*Busque **11X462** en el sitio web schools.nyc.gov/accountability para obtener más información sobre el desempeño y la demografía de esta escuela.*

■ INFORMACIÓN DE LA ESCUELA

VIDA ESCOLAR

Total de estudiantes: 251
Grados: 6-8
Escuela comunitaria: No
Jornada escolar: 8 a.m.-2:20 p.m.
Uniforme: Sí - Camisetas, pantalones y zapatos, colores o estilos específicos
Programas de Estudiantes que aprenden inglés: Inglés como Nuevo Idioma
Servicio comunitario: No
Jornada escolar prolongada: Sí
Programa de verano: Sí
Programa de fin de semana: Sí

CURSOS

Clases opcionales: Artes Creativas, Música, Computación, Capacitación para el Liderazgo, Montessori, Educación Física

ACTIVIDADES

Danza africana ■ Teatro ■ Danza ■ Tecnología ■ Clubes seleccionados por los estudiantes ■ Programa académico de preparación para exámenes Regents ■ Programa de preparación para exámenes de ingreso a escuelas secundarias especializadas ■ Tutorías

Deportes del programa CHAMPS – Mixtos: Fútbol americano con banderines, atletismo de pista y campo, baloncesto de desarrollo

Pelham Academy of Academics and Community Engagement | 11X468

En la escuela Pelham Academy, los estudiantes aprenden a trabajar duro, apoyarse mutuamente y celebrar sus éxitos. A través del trabajo regular y constante sus maestros y asesores, nuestros estudiantes aprenden a analizar las situaciones y reconocer qué es lo mejor para ellos. Los estudiantes comienzan a explorar sus intereses en sexto grado y continúan ese viaje hasta octavo grado. Durante el tiempo que permanezcan en esta escuela, tendrán la oportunidad de participar en visitas a escuelas secundarias y universidades, la creación de carpetas de trabajos académicos y la preparación para el examen de ingreso a escuelas secundarias especializadas. Nuestra meta general es ayudar a formar a nuestros hijos para que sean jóvenes reflexivos y preparados para competir en la escuela secundaria, la universidad y los emprendimientos posteriores. A nuestros estudiantes se les brinda el entorno y el apoyo que necesitan para aprender, desarrollarse y madurar. Nuestra comunidad de aprendizaje está formada por todas y cada una de las personas que puedan tener un impacto positivo en la vida y el futuro de nuestros hijos.

ESCUELA DE DISTRITO

Vecindario: Allerton
Dirección: 2441 Wallace Avenue, Bronx NY 10467
Edificio compartido: Sí—11X326, 11X468, 11X556
Accesibilidad en el edificio: Sin accesibilidad
Nombre de contacto: Anthony Rivera, Principal
Correo electrónico: 11X468@schools.nyc.gov
Teléfono: 718-881-3136
Sitio web: schools.nyc.gov/schoolportals/11/x468
Metro: 2, 5 hasta Allerton Ave
En autobús: Bx12, Bx12-SBS, Bx22, Bx26, Bx39, Bx8, BxM11

■ ADMISIONES AL PROGRAMA

Nombre del programa	Código	Método de admisión	Admisiones del año anterior				
			Tipo	Aspirantes	Cupos	Aspirantes por cupo	Cupos cubiertos
Pelham Academy of Academics and Community Engagement	**X468U**	No selectivo	GE	575	61	9	S
			SWD	100	14	7	S

Requisitos: Abierto a los estudiantes y a los residentes del Distrito 11
Prioridades de admisión: ❶ Prioridad a los estudiantes que residen en la zona ❷ Luego, a los estudiantes y los residentes del Distrito 11. *El año pasado, este programa admitió a estudiantes del grupo de prioridad 1 únicamente.*
Criterios de selección: Los estudiantes que presenten una solicitud de admisión para este programa serán seleccionados al azar en el orden de los grupos de prioridad descritos anteriormente.

■ DESEMPEÑO ESCOLAR

90% de los estudiantes aprobaron los cursos de las materias básicas

20% de los estudiantes mostraron dominio en el examen de inglés del estado

18% de los estudiantes mostraron dominio en el examen de matemáticas del estado

9% asisten a la escuela secundaria en Westchester Square Academy

8% asisten a la escuela secundaria en Pelham Preparatory Academy

6% asisten a la escuela secundaria en Astor Collegiate Academy

94% de los estudiantes se sienten seguros en los pasillos, los baños, los vestuarios y la cafetería

*Busque **11X468** en el sitio web schools.nyc.gov/accountability para obtener más información sobre el desempeño y la demografía de esta escuela.*

■ INFORMACIÓN DE LA ESCUELA

VIDA ESCOLAR

Total de estudiantes: 352
Grados: 6-8
Escuela comunitaria: No
Jornada escolar: 8 a.m.-2:20 p.m.
Uniforme: Sí
Programas de Estudiantes que aprenden inglés: Inglés como Nuevo Idioma
Servicio comunitario: No
Jornada escolar prolongada: Sí
Programa de verano: Sí
Programa de fin de semana: Sí; programas de los sábados

CURSOS

Clases aceleradas: Álgebra I

ACTIVIDADES

Arte ■ Danza ■ Cocina ■ Girl's Rule Club ■ Percusión de samba ■ Club de ayuda comunitaria ■ Club de coro ■ Anuario ■ Espíritu escolar ■ Preparación para exámenes ■ Tutorías ■ National Junior Honor Society ■ Programa de tutoría de los sábados
Deportes del programa CHAMPS – Mixtos: Club de aptitud física
Deportes: Baloncesto, Ladies' Athelete

Los estudiantes tienen la oportunidad de usar los puntos de interés locales, como el jardín botánico de Nueva York, la organización Bronx River y los parques de la ciudad de Nueva York para perfeccionar sus capacidades de observación, investigación y recolección de datos. Nuestra asociación con Albert Einstein College of Medicine permite a los estudiantes trabajar de cerca con el personal médico en la investigación de los antecedentes, las causas y el impacto de problemas médicos específicos en la comunidad. Los padres aprecian nuestra sólida red Parent/School Connections, que ofrece oportunidades para colaborar con maestros, estudiantes y asociados para mejorar el aprendizaje de los estudiantes. Nuestra filosofía de "aprender y servir" anima a nuestros estudiantes a convertirse en ciudadanos responsables y capaces de resolver problemas y ayudar a la comunidad que los rodea. Los estudiantes reciben una educación que incluye una sólida base de conocimientos en ciencias, tecnología, ingeniería y matemáticas (STEM) y que proporciona modelos a seguir a través de una estrecha asociación con nuestros padres asociados (Parent Learning Partners) y asociados de organizaciones comunitarias.

ESCUELA DE DISTRITO

Vecindario: Van Nest-Morris Park
Dirección: 1640 Bronxdale Ave, Bronx NY 10462
Edificio compartido: Sí—11X498, 75X176, 84X378
Accesibilidad en el edificio: Accesible
Nombre de contacto: Carol Ann Gilligan, Principal
Correo electrónico: CGilligan@498vannestacademy.org
Teléfono: 718-409-3001
Sitio web: www.498vannestacademy.org
Metro: N/A
En autobús: Bx21, Bx22, Bx39, Bx40, Bx42, Bx4A, Bx8, BxM10, BxM6

■ ADMISIONES AL PROGRAMA

Nombre del programa	Código	Método de admisión	Admisiones del año anterior				
			Tipo	Aspirantes	Cupos	Aspirantes por cupo	Cupos cubiertos
Van Nest Academy (P.S./M.S. 498)	**X498U**	No selectivo	GE	480	73	7	S
			SWD	88	17	5	S

Requisitos: Abierto a los estudiantes y a los residentes del Distrito 11
Prioridades de admisión: ❶ Prioridad a los estudiantes de 5.º grado que continúan sus estudios en esta escuela y a los estudiantes que residen en las zonas de las escuelas 11X083, 11X105 y 11X108 ❷ Luego, a los estudiantes y residentes del Distrito 11. *El año pasado, este programa admitió a estudiantes del grupo de prioridad 1 únicamente.*
Criterios de selección: Los estudiantes que presenten una solicitud de admisión para este programa serán seleccionados al azar en el orden de los grupos de prioridad descritos anteriormente.

■ DESEMPEÑO ESCOLAR

84% de los estudiantes aprobaron los cursos de las materias básicas

34% de los estudiantes mostraron dominio en el examen de inglés del estado

30% de los estudiantes mostraron dominio en el examen de matemáticas del estado

7% asisten a la escuela secundaria en Harry S Truman High School

6% asisten a la escuela secundaria en Astor Collegiate Academy

6% asisten a la escuela secundaria en Bronx High School for the Visual Arts

92% de los estudiantes se sienten seguros en los pasillos, los baños, los vestuarios y la cafetería

*Busque **11X498** en el sitio web schools.nyc.gov/accountability para obtener más información sobre el desempeño y la demografía de esta escuela.*

■ INFORMACIÓN DE LA ESCUELA

VIDA ESCOLAR

Total de estudiantes: 280
Grados: kínder a 8
Escuela comunitaria: No
Jornada escolar: 8:10 a.m.-2:30 p.m.
Uniforme: Sí - Camisetas y pantalones, colores o estilos específicos
Programas de Estudiantes que aprenden inglés: Inglés como Nuevo Idioma
Servicio comunitario: No
Jornada escolar prolongada: Sí
Programa de verano: Sí
Programa de fin de semana: Sí; programa de los sábados para enriquecimiento y apoyo académico

CURSOS

Idioma: Español
Clases opcionales: Arte, Educación a través de la Música, Baile de Salón, cursos de preparación para el examen de ingreso a escuelas secundarias especializadas, TheatreWorks

ACTIVIDADES

Ajedrez en las escuelas ■ Club de arte ■ Club de ciencias ■ Club de películas históricas ■ Orquesta/Banda ■ Voces de la escuela VNA ■ Programa Citizen Science Stewardship ■ Desafíos Eco-Health ■ Olimpíadas de Matemáticas y Ciencias ■ Programa Operation Explore ■ Urban Advantage ■ Clases de baile en octavo grado
Deportes: Baloncesto, bolos, equipo de porristas, vóleibol

One World Middle School At Edenwald | 11X529

La escuela One World es una escuela pequeña que asume el compromiso de comprender a los estudiantes para enseñarles. Nos dedicamos a crear un entorno de respeto, donde se celebre la diversidad y las personas puedan aprender y prosperar a través del desarrollo de su personalidad, intelecto y bienestar, y del deseo de seguir aprendiendo durante toda la vida. Mejoramos nuestra enseñanza celebrando el éxito y reconociendo los logros de los estudiantes y maestros. Todos los estudiantes se graduarán con la capacidad de ser líderes, activistas comunitarios y embajadores del cambio. Al igual que en la Carta de las Naciones Unidas, en la escuela One World Middle School se celebra a todas las culturas; se analizan cuestiones de la vida real y se ofrece una plataforma constante para el diálogo. Los líderes, activistas y embajadores comparten un medio en el cual se comunican con claridad y corrección según el público y el mensaje en cuestión. Por estas razones, se fomentan especialmente las áreas de expresión escrita y oral y comprensión oral.

ESCUELA DE DISTRITO

Vecindario: Eastchester-Edenwald-Baychester
Dirección: 3750 Baychester Avenue, Bronx NY 10466
Edificio compartido: Sí—11X355, 11X529, 11X532
Accesibilidad en el edificio: Sin accesibilidad
Nombre de contacto: Patricia Wynne, Principal
Correo electrónico: pwynne@schools.nyc.gov
Teléfono: 718-515-6780
Sitio web: owms.schoolwires.net
Metro: 5 hasta Baychester Ave; 5 hasta Eastchester - Dyre Ave
En autobús: Bx16, Bx30, Bx31

■ ADMISIONES AL PROGRAMA

Nombre del programa	Código	Método de admisión	Admisiones del año anterior				
			Tipo	Aspirantes	Cupos	Aspirantes por cupo	Cupos cubiertos
One World Middle School at Edenwald	**X529U**	No selectivo	GE	310	65	5	S
			SWD	96	17	6	N

Requisitos: Abierto a los estudiantes y a los residentes del Distrito 11
Prioridades de admisión: ❶ Prioridad a los estudiantes que residen en la zona ❷ Luego, a los estudiantes y los residentes del Distrito 11. *El año pasado, este programa admitió estudiantes de todos los grupos de prioridad.*
Criterios de selección: Los estudiantes que presenten una solicitud de admisión para este programa serán seleccionados al azar en el orden de los grupos de prioridad descritos anteriormente.

■ DESEMPEÑO ESCOLAR

88% de los estudiantes aprobaron los cursos de las materias básicas

15% de los estudiantes mostraron dominio en el examen de inglés del estado

15% de los estudiantes mostraron dominio en el examen de matemáticas del estado

8% asisten a la escuela secundaria en Frederick Douglass Academy

6% asisten a la escuela secundaria en Harry S Truman High School

83% de los estudiantes se sienten seguros en los pasillos, los baños, los vestuarios y la cafetería

*Busque **11X529** en el sitio web schools.nyc.gov/accountability para obtener más información sobre el desempeño y la demografía de esta escuela.*

■ INFORMACIÓN DE LA ESCUELA

VIDA ESCOLAR

Total de estudiantes: 324
Grados: 6-8
Escuela comunitaria: No
Jornada escolar: 8 a.m.-2:20 p.m.
Uniforme: Sí - Camisetas y pantalones, colores o estilos específicos
Programas de Estudiantes que aprenden inglés: Inglés como Nuevo Idioma
Servicio comunitario: Sí; Previsto
Jornada escolar prolongada: Sí; después del horario escolar
Programa de verano: No
Programa de fin de semana: Sí; programa de los sábados para enriquecimiento y apoyo académico

CURSOS

Clases opcionales: Programa de Literatura Junior Great Books

ACTIVIDADES

Clubes de enriquecimiento académico ■ Equipo de tecnología Technology Geek Squad ■ Programa de teatro ■ Grupos de mentores ■ Música ■ Club de arte ■ Club de debate ■ Programación informática ■ Programa de danza ■ Club de fotografía ■ Producción de tecnología y medios de comunicación ■ Proyectos finales de Service Learning ■ Artes visuales/diseño ■ Excursiones ■ Modelo de las Naciones Unidas ■ Expressions Through Words ■ Programas de mentores ■ Consejo general ■ Youth Participatory Action Research ■ Service Learning
Deportes del programa CHAMPS – Mixtos: Club de actividad física, fútbol americano con banderines

Baychester Middle School | 11X532

El principal objetivo de la escuela Baychester Middle School es preparar a los estudiantes para que tengan un excelente desempeño en la universidad. Creemos que tanto la educación académica como la formación del carácter son importantes a fin de preparar a los estudiantes para la universidad. Todos los estudiantes comienzan y terminan la jornada con una sesión de asesoramiento. Además, los estudiantes conocen sus objetivos de aprendizaje y el personal que los rodea los impulsa a superar esos objetivos. Tenemos una clase de honores para estudiantes calificados. Síganos en Facebook visitando la página: www.facebook.com/BaychesterMiddleSchool.

ESCUELA DE DISTRITO

Vecindario: Eastchester-Edenwald-Baychester
Dirección: 3750 Baychester Avenue, Bronx NY 10466
Edificio compartido: Sí—11X355, 11X529, 11X532
Accesibilidad en el edificio: Sin accesibilidad
Nombre de contacto: Shawn Mangar, Principal
Correo electrónico: learn@baychesterwaves.org
Teléfono: 718-547-1890
Sitio web: www.baychesterwaves.org
Metro: 5 hasta Baychester Ave; 5 hasta Eastchester - Dyre Ave
En autobús: Bx16, Bx30, Bx31

■ ADMISIONES AL PROGRAMA

			Admisiones del año anterior				
Nombre del programa	Código	Método de admisión	Tipo	Aspirantes	Cupos	Aspirantes por cupo	Cupos cubiertos
Baychester Middle School	**X532U**	No selectivo	GE	339	78	4	S
			SWD	110	18	6	S

Requisitos: Abierto a los estudiantes y a los residentes del Distrito 11
Prioridades de admisión: ❶ Prioridad a los estudiantes que residen en la zona ❷ Luego, a los estudiantes y los residentes del Distrito 11. *El año pasado, este programa admitió estudiantes de todos los grupos de prioridad.*
Criterios de selección: Los estudiantes que presenten una solicitud de admisión para este programa serán seleccionados al azar en el orden de los grupos de prioridad descritos anteriormente.

■ DESEMPEÑO ESCOLAR

90% de los estudiantes aprobaron los cursos de las materias básicas

10% de los estudiantes mostraron dominio en el examen de inglés del estado

25% de los estudiantes mostraron dominio en el examen de matemáticas del estado

8% asisten a la escuela secundaria en The Bronxwood Preparatory Academy

6% asisten a la escuela secundaria en Harry S Truman High School

5% asisten a la escuela secundaria en DeWitt Clinton High School

86% de los estudiantes se sienten seguros en los pasillos, los baños, los vestuarios y la cafetería

*Busque **11X532** en el sitio web schools.nyc.gov/accountability para obtener más información sobre el desempeño y la demografía de esta escuela.*

■ INFORMACIÓN DE LA ESCUELA

VIDA ESCOLAR

Total de estudiantes: 299
Grados: 6-8
Escuela comunitaria: No
Jornada escolar: 8:15 a.m.-2:35 p.m.
Uniforme: Sí
Programas de Estudiantes que aprenden inglés: Inglés como Nuevo Idioma
Servicio comunitario: No
Jornada escolar prolongada: No
Programa de verano: No
Programa de fin de semana: Sí

CURSOS

Idioma: Francés
Clases opcionales: Coro, idioma extranjero, Salud/Nutrición, Teatro

ACTIVIDADES

Actuación/dramaturgia ■ Club de negocios ■ Danza ■ Ingeniería ■ Moda ■ Bellas artes ■ Desarrollo del liderazgo ■ Cerámica ■ Matemáticas ■ Lenguaje de señas ■ Salón de estudios ■ Anuario ■ Yoga ■ Visitas a escuelas secundarias y universidades (dos veces al año) ■ Excursiones de desarrollo de liderazgo con estadía nocturna y al aire libre ■ Veladas mensuales Monthly Fun Nights
Deportes del programa CHAMPS – Mixtos: Club de actividad física, fútbol americano con banderines, baloncesto de desarrollo
Deportes: Equipo de porristas, step, tenis, atletismo de pista y campo

Bronx Park Middle School | 11X556

Los estudiantes disfrutan nuestros proyectos en los salones de clases donde asumen el papel de expertos en varios campos profesionales diferentes e intentan resolver los problemas que enfrentan nuestra comunidad, nuestro país y el mundo. A los estudiantes también les agradan nuestros grupos de asesoramiento, donde pueden trabajar con un grupo pequeño de compañeros y un consejero para analizar problemas personales importantes, explorar la ciudad de Nueva York y desarrollar los valores fundamentales de nuestra escuela. Además, a los estudiantes les encantan nuestras actividades extracurriculares y de enriquecimiento académico. A los padres les agrada nuestro boletín de calificaciones por Internet, que brinda acceso instantáneo a los maestros, las calificaciones y los informes de comportamiento de los estudiantes. Los padres disfrutan de las numerosas celebraciones de proyectos, donde los estudiantes presentan sus proyectos y reciben premios por su arduo trabajo. A los padres también les agradan nuestros programas Brain Pump que permiten que los estudiantes reciban ayuda adicional, compensen el trabajo perdido e incluso amplíen su aprendizaje. Estos son los cinco valores fundamentales de la escuela Bronx Park: profesionalismo, reflexión, innovación, determinación y empatía (PRIDE).

ESCUELA DE DISTRITO

Vecindario: Allerton
Dirección: 2441 Wallace Avenue, Bronx NY 10467
Edificio compartido: Sí—11X326, 11X468, 11X556
Accesibilidad en el edificio: Sin accesibilidad
Nombre de contacto: Dillon Prime, Principal
Correo electrónico: DPrime@schools.nyc.gov
Teléfono: 718-652-6090
Sitio web: www.bronxparkms.info
Metro: 2, 5 hasta Allerton Ave
En autobús: Bx12, Bx12-SBS, Bx22, Bx26, Bx39, Bx8, BxM11

■ ADMISIONES AL PROGRAMA

Nombre del programa	Código	Método de admisión	Admisiones del año anterior				
			Tipo	Aspirantes	Cupos	Aspirantes por cupo	Cupos cubiertos
Bronx Park Middle School	**X556U**	No selectivo	GE	332	69	5	S
			SWD	71	16	4	S

Requisitos: Abierto a los estudiantes y a los residentes del Distrito 11
Prioridades de admisión: ❶ Prioridad a los estudiantes que residen en la zona ❷ Luego, a los estudiantes y los residentes del Distrito 11. *El año pasado, este programa admitió estudiantes de todos los grupos de prioridad.*
Criterios de selección: Los estudiantes que presenten una solicitud de admisión para este programa serán seleccionados al azar en el orden de los grupos de prioridad descritos anteriormente.

■ DESEMPEÑO ESCOLAR

86% de los estudiantes aprobaron los cursos de las materias básicas

10% de los estudiantes mostraron dominio en el examen de inglés del estado

8% de los estudiantes mostraron dominio en el examen de matemáticas del estado

6% asisten a la escuela secundaria en Westchester Square Academy

5% asisten a la escuela secundaria en Harry S Truman High School

78% de los estudiantes se sienten seguros en los pasillos, los baños, los vestuarios y la cafetería

*Busque **11X556** en el sitio web schools.nyc.gov/accountability para obtener más información sobre el desempeño y la demografía de esta escuela.*

■ INFORMACIÓN DE LA ESCUELA

VIDA ESCOLAR

Total de estudiantes: 398
Grados: 6-8
Escuela comunitaria: No
Jornada escolar: 8:30 a.m.-3 p.m.
Uniforme: Sí - Camisetas, pantalones y zapatos, colores o estilos específicos
Programas de Estudiantes que aprenden inglés: Inglés como Nuevo Idioma
Servicio comunitario: Sí; Previsto
Jornada escolar prolongada: Sí
Programa de verano: Sí; apoyo académico para ciertos estudiantes
Programa de fin de semana: Sí; programa de los sábados para enriquecimiento y apoyo académico

CURSOS

Idioma: Español
Clases opcionales: Robótica, Ingeniería de Software, Artes Visuales, Música, Banda (Guitarra, Teclados, Línea de Percusión), Educación Física, Salud y prevención e intervención contra el abuso de sustancias, idioma extranjero (español)

ACTIVIDADES

Capoeira ■ Cocina ■ Ayuda con la tarea para el hogar y tutorías ■ Club de historietas ■ Club de actividad física ■ Aprendizaje basado en proyectos ■ Asesoramiento ■ Clases de ingeniería de software (incluso robótica) ■ Conferencias lideradas por estudiantes ■ Pasantías estudiantiles ■ Lectura detallada y argumento ■ Calificación basada en el dominio de la materia ■ Arte ■ Redacción creativa ■ Consejo estudiantil ■ Ritmo hip hop ■ Programa Rosetta Stone ■ Banda ■ Línea de percusión
Deportes: Baloncesto, rugby con banderines, fútbol, step, actividad física

Pelham Gardens Middle School | 11X566

Creemos que la educación es la gran niveladora y que el conocimento trae consigo oportunidad, opinión y alegría. También creemos que los maestros tienen la capacidad para moldear e influir en las vidas de cada niño para que sea un miembro exitoso de nuestra sociedad. Creemos que, si se les brindan las oportunidades y el asesoramiento adecuados, todos los niños pueden esforzarse por lograr la excelencia. A los estudiantes les gusta nuestra escuela porque tenemos un entorno de aprendizaje práctico y basado en tareas que promueve la colaboración y el debate entre estudiantes. Los estudiantes disfrutan al aprender en nuestros salones de clases similares a un estudio, con áreas para trabajos de estación, estudio independiente e intercambio de ideas. En nuestra escuela, los estudiantes participan plenamente en su aprendizaje con la orientación de los maestros y los miembros del personal. Nuestros padres valoran el nivel de apoyo que sus hijos reciben a través de nuestros programas. Los padres reconocen nuestro compromiso de preparar a cada estudiante para la escuela secundaria, la universidad y los emprendimientos posteriores.

ESCUELA DE DISTRITO

Vecindario: Pelham Gardens
Dirección: 2545 Gunther Avenue, Bronx NY 10469
Edificio compartido: Sí—11X144, 11X566, 84X484
Accesibilidad en el edificio: Accesible
Nombre de contacto: Tyrone Leader, Parent Coordinator
Correo electrónico: tleader@pgms566.org
Teléfono: 718-794-9750
Sitio web: www.pgms566.org
Metro: 5 hasta Baychester Ave
En autobús: Bx12, Bx12-SBS, Bx23, Bx26, Bx28, Bx29, Bx30, Bx31, Bx38, Bx5, BxM10, Q50

■ ADMISIONES AL PROGRAMA

			Admisiones del año anterior				
Nombre del programa	**Código**	**Método de admisión**	**Tipo**	**Aspirantes**	**Cupos**	**Aspirantes por cupo**	**Cupos cubiertos**
Pelham Gardens Middle School	**X566U**	No selectivo	GE	363	122	3	S
			SWD	60	28	2	S

Requisitos: Abierto a los estudiantes y a los residentes del Distrito 11
Prioridades de admisión: ❶ Prioridad a los estudiantes que residen en la zona ❷ Luego, a los estudiantes y los residentes del Distrito 11. *El año pasado, este programa admitió estudiantes de todos los grupos de prioridad.*
Criterios de selección: Los estudiantes que presenten una solicitud de admisión para este programa serán seleccionados al azar en el orden de los grupos de prioridad descritos anteriormente.

■ DESEMPEÑO ESCOLAR

86% de los estudiantes aprobaron los cursos de las materias básicas

13% de los estudiantes mostraron dominio en el examen de inglés del estado

11% de los estudiantes mostraron dominio en el examen de matemáticas del estado

8% asisten a la escuela secundaria en Harry S Truman High School

5% asisten a la escuela secundaria en DeWitt Clinton High School

90% de los estudiantes se sienten seguros en los pasillos, los baños, los vestuarios y la cafetería

*Busque **11X566** en el sitio web schools.nyc.gov/accountability para obtener más información sobre el desempeño y la demografía de esta escuela.*

■ INFORMACIÓN DE LA ESCUELA

VIDA ESCOLAR

Total de estudiantes: 458
Grados: 6-8
Escuela comunitaria: No
Jornada escolar: 8:25 a.m.-2:45 p.m.
Uniforme: Sí; se debe comprar el uniforme oficial
Programas de Estudiantes que aprenden inglés: Inglés como Nuevo Idioma
Servicio comunitario: Sí; se espera que se realicen más de 50 horas antes de la graduación
Jornada escolar prolongada: Sí
Programa de verano: Sí
Programa de fin de semana: Sí; programa de preparación para exámenes los sábados

CURSOS

Idioma: Español
Clases opcionales: Banda de concierto, música en general, Artes Visuales, Tecnología

ACTIVIDADES

Programa después de clases ASPIRA ■ Road Runners Club ■ Future City ■ Gobierno estudiantil ■ Coro ■ Programa de mentores de Delta Academy ■ Anuario ■ Young Women's Club ■ Young Men's Club
Deportes: Baloncesto femenino, baloncesto masculino

Escuelas del condado

Todos los residentes de Bronx pueden postularse a las escuelas intermedias que figuran en esta sección.

Lola Rodriguez de Tio (J.H.S. 162) | 07X162

La escuela I.S. 162 es una escuela de Renovación de la ciudad de Nueva York. Nuestro lema es "Student Success, Nothing Else" (El éxito de los estudiantes, nada más). Los estudiantes reciben experiencias de aprendizaje personalizadas, con elevadas expectativas académicas. Ofrecemos preparación para la escuela secundaria previa a los exámenes Regents en Inglés, Matemáticas y Ciencias. Todos los estudiantes tienen programados uno o más períodos de música, artes visuales, artes digitales o danza (moderna, hip hop y latina). Nuestros programas de música y atletismo han sido reconocidos como sobresalientes. Ofrecemos clases de Inglés como nuevo idioma y clases bilingües (español) de transición. Durante el tiempo de aprendizaje prolongado después del horario de clases y los sábados, los estudiantes reciben servicios académicos. Además, nuestro programa de aprendizaje prolongado tiene varios componentes, como el programa Advisory Upstander (contra la intimidación), liderazgo, clubes, deportes, asistencia con la tarea para el hogar y excursiones culturales en toda la ciudad de Nueva York. Los padres aprecian la comunidad y la cultura que forman parte de la experiencia de la escuela Lola Rodríguez de Tío. El objetivo es que los estudiantes se destaquen y egresen con la idea de seguir aprendiendo durante toda su vida.

ESCUELA DEL CONDADO

Vecindario: Melrose
Dirección: 600 Saint Ann's Avenue, Bronx NY 10455
Edificio compartido: Sí—07X162, 07X500, 75X010, 84X393
Accesibilidad en el edificio: Accesible
Nombre de contacto: Deborah Sanabria, Principal
Correo electrónico: 07x162@schools.nyc.gov
Teléfono: 718-292-0880
Sitio web: schools.nyc.gov/SchoolPortals/07/X162
Metro: 2, 5 hasta Jackson Ave; 6 hasta East 149th St
En autobús: Bx15, Bx17, Bx19, Bx2, Bx21, Bx4, Bx41, Bx41-SBS, Bx4A

■ ADMISIONES AL PROGRAMA

Nombre del programa	Código	Método de admisión	Admisiones del año anterior				
			Tipo	Aspirantes	Cupos	Aspirantes por cupo	Cupos cubiertos
Lola Rodriguez De Tio (J.H.S. 162)	**X162U**	No selectivo	GE	403	98	4	S
			SWD	115	31	4	S

Requisitos: Abierto a estudiantes y residentes del Bronx
Prioridades de admisión: ❶ Prioridad a los estudiantes y residentes del Distrito 7 ❷ Luego, a los estudiantes y residentes del Bronx.
Criterios de selección: Los estudiantes que presenten una solicitud de admisión para este programa serán seleccionados al azar en el orden de los grupos de prioridad descritos anteriormente.

■ DESEMPEÑO ESCOLAR

69%	de los estudiantes aprobaron los cursos de las materias básicas	**9%**	asisten a la escuela secundaria en International Community High School	**84%**	de los estudiantes se sienten seguros en los pasillos, los baños, los vestuarios y la cafetería
4%	de los estudiantes mostraron dominio en el examen de inglés del estado	**6%**	asisten a la escuela secundaria en Mott Haven Village Preparatory High School		
3%	de los estudiantes mostraron dominio en el examen de matemáticas del estado	**6%**	asisten a la escuela secundaria en University Prep Charter High School		

*Busque **07X162** en el sitio web schools.nyc.gov/accountability para obtener más información sobre el desempeño y la demografía de esta escuela.*

■ INFORMACIÓN ACERCA DE LA ESCUELA

VIDA ESCOLAR

Total de estudiantes: 368
Grados: 6-8
Escuela comunitaria: Sí
Jornada escolar: 8:40 a.m-4 p.m.
Uniforme: Sí
Programas de Estudiantes que aprenden inglés: Inglés como Nuevo Idioma, Educación Bilingüe de Transición: Español
Servicio comunitario: No
Jornada escolar prolongada: Sí
Programa de verano: Sí
Programa de fin de semana: Sí

CURSOS

Idioma: Español
Clases aceleradas: Biología y Medioambiente
Clases opcionales: Música (Banda o Apreciación Musical), Artes Visuales, Artes Digitales (PhotoShop, Prezi, PowerPoint, Google Drive, Microsoft Word, Blogs, Twitter)

ACTIVIDADES

Club de tecnología de ciencia y matemáticas (STEM) ■ Banda ■ Escuadrón de arte ■ Anuario ■ Club de arte digital ■ OASIS/Summer Quest (campamento de verano) ■ Programa de liderazgo del siglo XXI ■ Aprendizaje Omni de ciencias ■ Jóvenes atletas (incluso en verano) ■ Equipo de porristas ■ Percusión ■ Moda ■ Teens with a Purpose ■ Ajedrez ■ Artes marciales ■ Teatro ■ Poesía Hip Hop ■ Atletismo ■ Boxeo ■ Coro ■ Equipo de step ■ Artes visuales

Deportes del programa CHAMPS – Mujeres: Liga de baloncesto femenino

Deportes: Baloncesto, vóleibol, fútbol americano con banderines, fútbol, atletismo de pista y campo, artes marciales, boxeo

The James M. Kieran School (J.H.S. 123) | 08X123

Prestando servicio a los estudiantes y sus familias en el Bronx, la escuela James M. Kieran School of Science, Technology, Engineering, Art, and Mathematics (Ciencias, Tecnología, Ingeniería, Artes y Matemáticas) (STEAM) es el lugar para los estudiantes de la escuela intermedia que están buscando ser solucionadores eficaces de problemas y comunicadores eficaces en el mundo rápidamente cambiante del siglo XXI. Creemos que los estudiantes aprenden mejor cuando se les brindan oportunidades de aprendizaje del mundo real al hacerlos participar en actividades de investigación, averiguación y reflexión a través de las ciencias, la tecnología, la ingeniería, las artes y las matemáticas que son relevantes para sus vidas. Los estudiantes valoran que los maestros les ofrecen un plan de estudios riguroso y atractivo basado en proyectos, a la vez que los orientan para que sean personas empáticas, independientes y capaces de moldear su futuro. Los estudiantes tienen la oportunidad de construir un liderazgo mediante la participación en equipos deportivos, en el gobierno estudiantil y en el servicio comunitario. Trabajamos conjuntamente con organizaciones externas para brindar servicios de apoyo académico y extracurricular.

ESCUELA DEL CONDADO

Vecindario: Soundview
Dirección: 1025 Morrison Avenue, Bronx NY 10472
Edificio compartido: Sí—08X123, 08X337
Accesibilidad en el edificio: Sin accesibilidad
Nombre de contacto: Richard Hallenbeck Jr, Principal
Correo electrónico: RHallenbeckJr@schools.nyc.gov
Teléfono: 718-328-2105
Sitio web: schools.nyc.gov/schoolportals/08/x123
Metro: 6 hasta Morrison-Sound View Ave
En autobús: Bx27, Bx4, Bx4A, Bx5

■ ADMISIONES AL PROGRAMA

Nombre del programa	Código	Método de admisión	Admisiones del año anterior				
			Tipo	Aspirantes	Cupos	Aspirantes por cupo	Cupos cubiertos
The James M. Kieran School	**X123U**	No selectivo	GE	246	175	1	N
			SWD	42	15	3	S

Requisitos: Abierto a estudiantes y residentes del Bronx
Prioridades de admisión: ❶ Prioridad a los estudiantes que residen en la zona ❷ Luego a los estudiantes y residentes del Distrito 8 ❸ Luego, a los estudiantes y residentes del Bronx. *El año pasado, este programa admitió estudiantes de todos los grupos de prioridad.*
Criterios de selección: Los estudiantes que presenten una solicitud de admisión para este programa serán seleccionados al azar en el orden de los grupos de prioridad descritos anteriormente.

■ DESEMPEÑO ESCOLAR

93%	de los estudiantes aprobaron los cursos de las materias básicas
5%	de los estudiantes mostraron dominio en el examen de inglés del estado
4%	de los estudiantes mostraron dominio en el examen de matemáticas del estado
7%	asisten a la escuela secundaria Bronx Guild
7%	asisten a la escuela secundaria en Monroe Academy for Visual Arts & Design
3%	asisten a la escuela secundaria en Fannie Lou Hamer Freedom High School
74%	de los estudiantes se sienten seguros en los pasillos, los baños, los vestuarios y la cafetería

*Busque **08X123** en el sitio web schools.nyc.gov/accountability para obtener más información sobre el desempeño y la demografía de esta escuela.*

■ INFORMACIÓN ACERCA DE LA ESCUELA

VIDA ESCOLAR

Total de estudiantes: 343
Grados: 6-8
Escuela comunitaria: Sí
Jornada escolar: 8 a.m.-3:20 p.m.
Uniforme: Sí - Camisetas y pantalones, colores o estilos específicos
Programas de Estudiantes que aprenden inglés: Inglés como Nuevo Idioma
Servicio comunitario: Sí; Previsto
Jornada escolar prolongada: Sí
Programa de verano: Sí; para estudiantes que ingresan a sexto grado y para enriquecimiento y apoyo académico
Programa de fin de semana: Sí; programas de los sábados

CURSOS

Clases aceleradas: Biología y Medioambiente
Clases opcionales: Artes Visuales, Teatro Musical

ACTIVIDADES

Consejo estudiantil ■ Club de ajedrez ■ Programa TASC después de clases ■ Club de arte después de clases ■ Clubes después de clases seleccionados por los estudiantes (elegidos por los estudiantes) ■ Tiempo de aprendizaje prolongado (período extra de aprendizaje diario)
Deportes: Atletismo de pista y campo

Paul L. Dunbar Middle School (M.S. 301) | 08X301

Nuestro enfoque a la educación es identificado por la creatividad, la colaboración y la comunidad. Los estudiantes participan en el aprendizaje basado en problemas en matemáticas, actividades prácticas en nuestro laboratorio de avanzada de ciencias, presentando y justificando conceptos en estudios sociales, y utilizando el taller Teacher's College Writers' Workshop en ELA. Nuestra asociación con el Lincoln Center expone a nuestros estudiantes a las artes y le da acceso a toda nuestra comunidad al campus del Lincoln Center, así como espectáculos gratuitos en nuestra escuela por artistas de renombre mundial. Estamos asociados con la organización caritativa Children's Aid Society para ofrecer un enfoque global sobre la educación para beneficio de nuestros estudiantes y sus familias. Identificamos las fortalezas y necesidades de cada estudiante, ampliamos el horario escolar para expandir el tiempo de aprendizaje, trabajamos con nuestros estudiantes para que estén más preparados para la universidad y para una profesión e involucramos a las familias en la experiencia educativa. Hemos recibido a subvención 21st Century Grant, que nos conecta con diversos asociados dedicados a la ciencia, los estilos de vida saludables y el desarrollo del carácter.

ESCUELA DEL CONDADO

Vecindario: Morrisania
Dirección: 890 Cauldwell Avenue, Bronx NY 10456
Edificio compartido: Sí—08X301, 75X188, 84X487
Accesibilidad en el edificio: Sin accesibilidad
Nombre de contacto: Hesham Farid, Principal
Correo electrónico: hfarid@schools.nyc.gov
Teléfono: 718-585-2950
Sitio web: schools.nyc.gov/schoolportals/08/x301
Metro: 2, 5 hasta Prospect Ave
En autobús: Bx13, Bx15, Bx17, Bx21, Bx4, Bx41, Bx41-SBS, Bx46, Bx4A, Bx6

■ ADMISIONES AL PROGRAMA

Nombre del programa	Código	Método de admisión	Admisiones del año anterior				
			Tipo	Aspirantes	Cupos	Aspirantes por cupo	Cupos cubiertos
Paul L. Dunbar Middle School (M.S. 301)	**X301U**	No selectivo	GE	203	55	4	S
			SWD	50	11	5	S

Requisitos: Abierto a estudiantes y residentes del Bronx

Prioridades de admisión: ❶ Prioridad a los estudiantes que residen en la zona ❷ Luego a los estudiantes y residentes del Distrito 8 ❸ Luego, a los estudiantes y residentes del Bronx. *El año pasado, este programa admitió estudiantes de todos los grupos de prioridad.*

Criterios de selección: Los estudiantes que presenten una solicitud de admisión para este programa serán seleccionados al azar en el orden de los grupos de prioridad descritos anteriormente.

■ DESEMPEÑO ESCOLAR

83% de los estudiantes aprobaron los cursos de las materias básicas

3% de los estudiantes mostraron dominio en el examen de inglés del estado

4% de los estudiantes mostraron dominio en el examen de matemáticas del estado

11% asisten a la escuela secundaria en Morris Academy for Collaborative Studies

9% asisten a la escuela secundaria en Eximius College Preparatory Academy: A College Board School

7% asisten a la escuela secundaria en Bronx International High School

86% de los estudiantes se sienten seguros en los pasillos, los baños, los vestuarios y la cafetería

*Busque **08X301** en el sitio web schools.nyc.gov/accountability para obtener más información sobre el desempeño y la demografía de esta escuela.*

■ INFORMACIÓN ACERCA DE LA ESCUELA

VIDA ESCOLAR

Total de estudiantes: 202
Grados: 6-8
Escuela comunitaria: Sí
Jornada escolar: 8:40 a.m.-4 p.m.
Uniforme: No
Programas de Estudiantes que aprenden inglés: Inglés como Nuevo Idioma
Servicio comunitario: No
Jornada escolar prolongada: Sí; después del horario escolar
Programa de verano: Sí
Programa de fin de semana: Sí; programa de los sábados para enriquecimiento y apoyo académico

CURSOS

Clases opcionales: Tiempo de aprendizaje prolongado (periodo extra de aprendizaje cada día) con asociaciones con el centro Lincoln Center Education (Arts in the Middle), OMNiLEARN y Makeosity para la ciencia, preparación para las escuelas secundarias especializadas, preparación para la educación superior y la carrera profesional con Creative Connections, juicios simulados, Desafío 100 Book Challenge, Taller Teacher's College Writers' Workshop

ACTIVIDADES

Programa después de clases de Children's Aid Society ■ Programa de música renacentista ■ Junta de asesoría estudiantil ■ Club de ajedrez ■ Feria de orientación vocacional ■ Desarrollo de carpeta de trabajos de arte ■ Artes urbanas ■ Organización de jóvenes emprendedores ■ Danza ■ Boxeo/Artes marciales

Deportes del programa CHAMPS – Mixtos: Baloncesto de desarrollo, club de actividad física, fútbol americano con banderines

Deportes: Baloncesto

The Bronx Mathematics Preparatory School | 08X375

La meta de la escuela The Bronx Mathematics Preparatory School es equipar a todos los estudiantes con las habilidades, las estrategias y el conocimiento que los prepararán para tener éxito en la escuela intermedia y la escuela secundaria, lo que hará que estén preparados para la universidad y para una carrera profesional. También los guiaremos por un camino para llegar a ser personas con el deseo de continuar su aprendizaje de por vida y futuros líderes de nuestras comunidades. Esencialmente, nuestro objetivo es crear estudiantes que sean ciudadanos desinteresados, responsables y respetuosos que acepten a toda la humanidad a través de nuestra misión, nuestra visión y nuestros valores fundamentales.

ESCUELA DEL CONDADO

Vecindario: Clason Point
Dirección: 456 White Plains Road, Bronx NY 10473
Edificio compartido: Sí—08X367, 08X375, 08X282
Accesibilidad en el edificio: Accesible
Nombre de contacto: Dyon Rozier, Principal
Correo electrónico: Drozier@schools.nyc.gov
Teléfono: 718-542-5063
Sitio web: www.bronxmath.org
Metro: N/A
En autobús: Bx22, Bx27, Bx36, Bx39, Bx5

■ ADMISIONES AL PROGRAMA

			Admisiones del año anterior				
Nombre del programa	Código	Método de admisión	Tipo	Aspirantes	Cupos	Aspirantes por cupo	Cupos cubiertos
The Bronx Mathematics Preparatory School	**X375L**	Parcialmente No Selectivo	GE	415	90	5	S
			SWD	88	20	4	S

Requisitos: Abierto a estudiantes y residentes del Bronx

Prioridades de admisión: ❶ Prioridad a los estudiantes que residen en la zona y que se inscriban en un evento ❷ Luego, a los estudiantes que residen en la zona ❸ Luego, a los estudiantes y residentes del Distrito 8 que se inscriban en un evento ❹ Luego, a los estudiantes y residentes del Distrito 8 ❺ Luego, a los estudiantes y residentes del Bronx que se inscriban en un evento ❻ Luego, a los estudiantes y residentes del Bronx. *El año pasado, este programa admitió estudiantes de todos los grupos de prioridad.*

Criterios de selección: Los estudiantes que presenten una solicitud de admisión para este programa serán seleccionados al azar en el orden de los grupos de prioridad descritos anteriormente.

■ DESEMPEÑO ESCOLAR

60% de los estudiantes aprobaron los cursos de las materias básicas

8% de los estudiantes mostraron dominio en el examen de inglés del estado

2% de los estudiantes mostraron dominio en el examen de matemáticas del estado

9% asisten a la escuela secundaria en Archimedes Academy for Math, Science and Technology Applications

5% asisten a la escuela secundaria en High School for Teaching and the Professions

73% de los estudiantes se sienten seguros en los pasillos, los baños, los vestuarios y la cafetería

*Busque **08X375** en el sitio web schools.nyc.gov/accountability para obtener más información sobre el desempeño y la demografía de esta escuela.*

■ INFORMACIÓN ACERCA DE LA ESCUELA

VIDA ESCOLAR

Total de estudiantes: 251
Grados: 6-8
Escuela comunitaria: Sí
Jornada escolar: 8:20 a.m.-3:55 p.m.
Uniforme: Sí
Programas de Estudiantes que aprenden inglés: Inglés como Nuevo Idioma
Servicio comunitario: Sí; se espera que realicen de 10 a 30 horas antes de la graduación
Jornada escolar prolongada: Sí
Programa de verano: Sí
Programa de fin de semana: Sí; programa de preparación para exámenes los sábados

CURSOS

Idioma: Chino (Mandarín)
Clases aceleradas: Biología y Medioambiente
Clases opcionales: Asesoramiento, Artes Visuales, Tecnología Informática, Stell Adler Drama, emprendedores adolescentes Creative Connections, exploración vocacional de Girl Scouts, laboratorios de Ciencia OMNiLEARN, Urban Advantage, CELF

ACTIVIDADES

Coro ■ Teatro musical ■ Robótica ■ Black PEARL ■ Preparación para el examen Regents de biología y medioambiente ■ preparación para los exámenes Regents de Álgebra integrada ■ Club de debate Oracle

Deportes del programa CHAMPS - Mixtos: Step
Deportes: Baloncesto, equipo de porristas, salto con dos cuerdas, fútbol americano con banderines, atletismo de pista y de campo, vóleibol

The Hunts Point School | 08X424

La nueva escuela intermedia Hunts Point Middle School es una escuela con expectativas extraordinarias. Promovemos y fomentamos un entorno enriquecedor para apoyar y maximizar el intercambio entre maestros, estudiantes y personal. La escuela Hunts Point Middle School está comprometida a brindar a los jóvenes habilidades de pensamiento crítico y de adaptación para lograr la excelencia en la universidad o en la carrera profesional que elijan. A través de planes de estudio rigurosos y atractivos, preparamos a nuestros jóvenes para que tengan el deseo constante de aprender y se conviertan en ciudadanos productivos del Siglo XXI. Invitamos a los padres a nuestro desayuno mensual con el Director y otros eventos escolares y los alentamos a que participen activamente como asociados y voluntarios. Como escuela comunitaria, estamos asociados con ASPIRA, una organización nacional sin fines de lucro dedicada al desarrollo educativo y de liderazgo de los jóvenes del Bronx. También continuamos con nuestra asociación con Graham-Windham para las actividades después de clase. Asumimos el compromiso de cambiar actitudes, cambiar orientaciones y cambiar vidas.

ESCUELA DEL CONDADO

Vecindario: Hunts Point
Dirección: 730 Bryant Avenue, Bronx NY 10474
Edificio compartido: Sí—75X352, 84X345
Accesibilidad en el edificio: Accesible
Nombre de contacto: Wendy Cabrera, Secretary
Correo electrónico: wcabrera@schools.nyc.gov
Teléfono: 718-328-1972
Sitio web: www.ms424.org
Metro: 6 hasta Hunts Point Ave
En autobús: Bx19, Bx46, Bx5, Bx6

■ ADMISIONES AL PROGRAMA

Nombre del programa	Código	Método de admisión	Admisiones del año anterior				
			Tipo	Aspirantes	Cupos	Aspirantes por cupo	Cupos cubiertos
The Hunts Point School	**X424U**	No selectivo	GE	206	105	2	N
			SWD	59	12	5	S

Requisitos: Abierto a estudiantes y residentes del Bronx
Prioridades de admisión: ❶ Prioridad a los estudiantes que residen en la zona ❷ Luego a los estudiantes y residentes del Distrito 8 ❸ Luego, a los estudiantes y residentes del Bronx. *El año pasado, este programa admitió estudiantes de todos los grupos de prioridad.*
Criterios de selección: Los estudiantes que presenten una solicitud de admisión para este programa serán seleccionados al azar en el orden de los grupos de prioridad descritos anteriormente.

■ DESEMPEÑO ESCOLAR

78% de los estudiantes aprobaron los cursos de las materias básicas

8% de los estudiantes mostraron dominio en el examen de inglés del estado

5% de los estudiantes mostraron dominio en el examen de matemáticas del estado

5% asisten a la escuela secundaria en The Metropolitan Soundview High School

4% asisten a la escuela secundaria en Monroe Academy for Visual Arts & Design

77% de los estudiantes se sienten seguros en los pasillos, los baños, los vestuarios y la cafetería

*Busque **08X424** en el sitio web schools.nyc.gov/accountability para obtener más información sobre el desempeño y la demografía de esta escuela.*

■ INFORMACIÓN ACERCA DE LA ESCUELA

VIDA ESCOLAR

Total de estudiantes: 316
Grados: 6-8
Escuela comunitaria: Sí
Jornada escolar: 8:10 a.m.-3:30 p.m.
Uniforme: Sí
Programas de Estudiantes que aprenden inglés: Inglés como Nuevo Idioma, Educación Bilingüe de Transición: Español
Servicio comunitario: No
Jornada escolar prolongada: Sí
Programa de verano: No
Programa de fin de semana: Sí; programas de los sábados

CURSOS

Idioma: Español
Clases opcionales: STEM (Ciencias, Tecnología, Ingeniería y Matemáticas): Codificación utilizando robots NAO, Salvadori Science (Ingeniería Civil), Omni Science (Laboratorio), Makeosity (Inventos); Artes: Take Two Film Academy, Education Through Music; preparación para los exámenes de ingreso a escuelas secundarias especializadas

ACTIVIDADES

Stella Adler Drama ■ Shakespeare ■ Club de matemáticas ■ Ajedrez ■ Periodismo ■ Seedfolks ■ Cocina saludable ■ Spirit Squad ■ Redacción para becas ■ MOUSE Squad ■ Danza ■ Scarsdale Strings ■ Gray's Cadet Corps ■ Rocking the Boat ■ Capoeira ■ Consejo estudiantil ■ Salto con dos cuerdas ■ Tejido ■ A Fair Shake ■ Visitas guiadas a universidades y ayuda con la tarea para el hogar ■ Arte ■ Club de cine
Deportes: Baloncesto de la liga Nike Zoom, atletismo de pista y campo, club de actividad física, fútbol americano con banderines

Jordan L. Mott (J.H.S. 22) | 09X022

En J.H.S. 22 trabajamos juntos como un equipo para garantizar el aprendizaje de alto nivel de los estudiantes. Somos respetuosos, organizados, responsables y seguros (RORS). Con un dedicado equipo de apoyo (DST) en cada grado, compuesto por un consejero vocacional, un decano y un administrador, la escuela J.H.S 22 ofrece atención personalizada para atender las necesidades académicas, sociales y emocionales de sus estudiantes para asegurarse de que cada estudiante deje el edificio al finalizar el octavo grado preparado para tener éxito en la escuela secundaria y en sus emprendimientos posteriores.

ESCUELA DEL CONDADO

Vecindario: East Concourse-Concourse Village
Dirección: 270 East 164th Street, Bronx NY 10456
Edificio compartido: Sí—09X022, 09X323, 84X494
Accesibilidad en el edificio: Sin accesibilidad
Nombre de contacto: Edgar Lin, Principal
Correo electrónico: Elin@schools.nyc.gov
Teléfono: 718-681-6850
Sitio web: schools.nyc.gov/schoolportals/09/x022
Metro: 4, B, D hasta 167th St
En autobús: Bx1, Bx11, Bx15, Bx18, Bx2, Bx32, Bx35, Bx41, Bx41-SBS, BxM4

■ ADMISIONES AL PROGRAMA

			Admisiones del año anterior				
Nombre del programa	**Código**	**Método de admisión**	**Tipo**	**Aspirantes**	**Cupos**	**Aspirantes por cupo**	**Cupos cubiertos**
Jordan L. Mott (J.H.S. 22)	**X022U**	No selectivo	GE	306	115	3	S
			SWD	62	15	4	S

Requisitos: Abierto a estudiantes y residentes del Bronx
Prioridades de admisión: ❶ Prioridad a los estudiantes que residen en la zona ❷ Luego, a los estudiantes y residentes de los Distritos 9 y 10 ❸ Luego, a los estudiantes y residentes del Bronx. *El año pasado, este programa admitió estudiantes de todos los grupos de prioridad.*
Criterios de selección: Los estudiantes que presenten una solicitud de admisión para este programa serán seleccionados al azar en el orden de los grupos de prioridad descritos anteriormente.

■ DESEMPEÑO ESCOLAR

83% de los estudiantes aprobaron los cursos de las materias básicas

5% de los estudiantes mostraron dominio en el examen de inglés del estado

3% de los estudiantes mostraron dominio en el examen de matemáticas del estado

5% asisten a la escuela secundaria en Health Opportunities High School

4% asisten a la escuela secundaria en Bronx Collegiate Academy

4% asisten a la escuela secundaria en Bronx Leadership Academy High School

78% de los estudiantes se sienten seguros en los pasillos, los baños, los vestuarios y la cafetería

*Busque **09X022** en el sitio web schools.nyc.gov/accountability para obtener más información sobre el desempeño y la demografía de esta escuela.*

■ INFORMACIÓN ACERCA DE LA ESCUELA

VIDA ESCOLAR

Total de estudiantes: 425
Grados: 6-8
Escuela comunitaria: Sí
Jornada escolar: 8:40 a.m.-4 p.m.
Uniforme: Sí
Programas de Estudiantes que aprenden inglés: Inglés como Nuevo Idioma, Educación Bilingüe de Transición: Español
Servicio comunitario: No
Jornada escolar prolongada: Sí
Programa de verano: Sí; para estudiantes que ingresan a sexto grado y para enriquecimiento y apoyo académico
Programa de fin de semana: Sí

CURSOS

Clases opcionales: Artes Visuales, Teatro, Teatro Musical, programas de lectura Wilson, club de poesía

ACTIVIDADES

Banda de marcha ■ Banderas ■ Dirección de películas y mucho más, a través de nuestra asociación con LeAp (Aprendizaje por medio de un programa de artes ampliado) ■ Tecnología ■ Teatro ■ Artes ■ Desarrollo del liderazgo estudiantil ■ Niñas exploradoras ■ Conocimiento de profesiones y desarrollo del carácter ■ Mediación entre pares
Deportes del programa CHAMPS – Mujeres: Sóftbol
Deportes del programa CHAMPS – Mixtos: Carrera a campo traviesa, club de actividad física
Deportes: Béisbol, baloncesto, carreras a campo traviesa, fútbol, vóleibol

Joseph H. Wade Academies (M.S. 117) | 09X117

The Wade Academies (M.S. 117) es la única escuela intermedia en el Distrito 9 que conserva su nombre original desde su creación en 1937. Los miembros del equipo de la escuela Wade trabajan arduamente para brindar a los estudiantes un programa de estudios riguroso y basado en los estándares. Tenemos sólidas asociaciones comunitarias que nos permiten brindar recursos adicionales a nuestros estudiantes, como viajes fuera de Nueva York. Nuestra meta principal es garantizar que desarrollemos al niño de manera integral. Nos esforzamos por garantizar que los estudiantes se desarrollen y crezcan a nivel académico, físico y social.

ESCUELA DEL CONDADO

Vecindario: Mount Hope
Dirección: 1865 Morris Avenue, Bronx NY 10453
Edificio compartido: Sí—09X117, 09X568
Accesibilidad en el edificio: Sin accesibilidad
Nombre de contacto: Delise Jones, Principal
Correo electrónico: DJones8@schools.nyc.gov
Teléfono: 718-583-7750
Sitio web: www.jhs117.org
Metro: 4 hasta 176th St; B, D hasta 174th St-175th St
En autobús: Bx1, Bx18, Bx2, Bx3, Bx32, Bx36, Bx40, Bx41, Bx41-SBS, Bx42, BxM4

■ ADMISIONES AL PROGRAMA

			Admisiones del año anterior				
Nombre del programa	**Código**	**Método de admisión**	**Tipo**	**Aspirantes**	**Cupos**	**Aspirantes por cupo**	**Cupos cubiertos**
Joseph H. Wade Academies (M.S. 117)	**X117U**	No selectivo	GE	283	142	2	N
			SWD	58	18	3	S

Requisitos: Abierto a estudiantes y residentes del Bronx
Prioridades de admisión: ❶ Prioridad a los estudiantes que residen en la zona ❷ Luego, a los estudiantes y residentes de los Distritos 9 y 10 ❸ Luego, a los estudiantes y residentes del Bronx. *El año pasado, este programa admitió estudiantes de todos los grupos de prioridad.*
Criterios de selección: Los estudiantes que presenten una solicitud de admisión para este programa serán seleccionados al azar en el orden de los grupos de prioridad descritos anteriormente.

■ DESEMPEÑO ESCOLAR

91% de los estudiantes aprobaron los cursos de las materias básicas

5% de los estudiantes mostraron dominio en el examen de inglés del estado

5% de los estudiantes mostraron dominio en el examen de matemáticas del estado

12% asisten a la escuela secundaria en DeWitt Clinton High School

5% asisten a la escuela secundaria en Bronx Leadership Academy High School

5% asisten a la escuela secundaria en New Explorers High School

72% de los estudiantes se sienten seguros en los pasillos, los baños, los vestuarios y la cafetería

*Busque **09X117** en el sitio web schools.nyc.gov/accountability para obtener más información sobre el desempeño y la demografía de esta escuela.*

■ INFORMACIÓN ACERCA DE LA ESCUELA

VIDA ESCOLAR

Total de estudiantes: 575
Grados: 6-8
Escuela comunitaria: Sí
Jornada escolar: 8 a.m.-2:20pm
Uniforme: Sí
Programas de Estudiantes que aprenden inglés: Inglés como Nuevo Idioma, Educación Bilingüe de Transición: Español
Servicio comunitario: Sí; Previsto
Jornada escolar prolongada: Sí; antes y después del horario escolar
Programa de verano: Sí; para estudiantes que ingresan a sexto grado
Programa de fin de semana: Sí; programas de los sábados

CURSOS

Idioma: Español
Clases aceleradas: Álgebra I, Biología y Medioambiente
Clases opcionales: Revista Yo!, Robótica, preparación para el examen de las escuelas secundarias especializadas

ACTIVIDADES

Grupos de liderazgo adolescente y de resolución de conflictos ■ Consejo estudiantil ■ Club Fama - Grupo de danzas ■ Club de ciencias ■ Club de arte ■ Día anual de orientación vocacional ■ Asamblea trimestral de honores y almuerzo con el Director para los 1.° y 2.° honores; estudiantes con asistencia perfecta y de mayor progreso
Deportes: Béisbol, baloncesto, fútbol, atletismo de pista y campo

Arturo Toscanini School (J.H.S. 145) | 09X145

Ofrecemos un programa académico riguroso e innovador que hace hincapié en los estándares elevados de desempeño, estudio y disciplina. El programa académico enfatiza las capacidades de pensamiento analítico, las destrezas de comunicación y la investigación independiente. Todos los estudiantes participan en concentraciones académicas centrales para un alto desempeño tanto en matemáticas como en alfabetización a través de bloques de tiempo ampliados. Los estudiantes exploran un programa de estudios que hace énfasis en las artes dentro de un marco de riqueza académica y cultural.

ESCUELA DEL CONDADO

Vecindario: East Concourse-Concourse Village
Dirección: 1000 Teller Avenue, Bronx NY 10456
Edificio compartido: Sí—09X145, 09X325, 09X328, 84X380
Accesibilidad en el edificio: Sin accesibilidad
Nombre de contacto: Lauren Wilkins, Principal
Correo electrónico: lwilkin2@schools.nyc.gov
Teléfono: 718-681-7219
Sitio web: www.ms145.org
Metro: B, D hasta 167th St
En autobús: Bx1, Bx13, Bx15, Bx2, Bx21, Bx32, Bx35, Bx41, Bx41-SBS, Bx6, BxM4

■ ADMISIONES AL PROGRAMA

Nombre del programa	Código	Método de admisión	Admisiones del año anterior				
			Tipo	Aspirantes	Cupos	Aspirantes por cupo	Cupos cubiertos
Arturo Toscanini School (J.H.S. 145)	**X145U**	No selectivo	GE	161	115	1	N
			SWD	47	5	9	S

Requisitos: Abierto a estudiantes estudiantes y residentes del Bronx
Prioridades de admisión: ❶ Prioridad a los estudiantes que residen en la zona ❷ Luego, a los estudiantes y residentes de los Distritos 9 y 10 ❸ Luego, a los estudiantes y residentes del Bronx. *El año pasado, este programa admitió estudiantes de todos los grupos de prioridad.*
Criterios de selección: Los estudiantes que presenten una solicitud de admisión para este programa serán seleccionados al azar en el orden de los grupos de prioridad descritos anteriormente.

■ DESEMPEÑO ESCOLAR

77%	de los estudiantes aprobaron los cursos de las materias básicas	**12%**	asisten a la escuela secundaria en School for Excellence	**86%**	de los estudiantes se sienten seguros en los pasillos, los baños, los vestuarios y la cafetería
5%	de los estudiantes mostraron dominio en el examen de inglés del estado	**7%**	asisten a la escuela secundaria en New Explorers High School		
4%	de los estudiantes mostraron dominio en el examen de matemáticas del estado	**4%**	asisten a la escuela secundaria en Monroe Academy for Visual Arts & Design		

*Busque **09X145** en el sitio web schools.nyc.gov/accountability para obtener más información sobre el desempeño y la demografía de esta escuela.*

■ INFORMACIÓN ACERCA DE LA ESCUELA

VIDA ESCOLAR

Total de estudiantes: 299
Grados: 6-8
Escuela comunitaria: Sí
Jornada escolar: 8:20 a.m.-2:40 p.m.
Uniforme: Sí
Programas de Estudiantes que aprenden inglés: Inglés como Nuevo Idioma, Educación Bilingüe de Transición: Español
Servicio comunitario: No
Jornada escolar prolongada: Sí
Programa de verano: Sí
Programa de fin de semana: Sí

CURSOS

Idioma: Español
Clases opcionales: Arte, preparación para exámenes estatales, programas ELL

ACTIVIDADES

Club de ajedrez ■ Road Runners ■ Broadway Junior ■ Programa Juvenil de Simulacro de Juicios Thurgood Marshall ■ Programa Early Stages ■ Excursiones ■ Pasantía docente
Deportes del programa CHAMPS – Varones: Béisbol
Deportes del programa CHAMPS – Mixtos: Club de actividad física, fútbol americano con banderines
Deportes: Béisbol, danza, salto con dos cuerdas, fútbol

M.S. 219 | 09X219

En la escuela M.S. 219, cada estudiante es tratado como una persona que hace contribuciones valiosas a nuestra escuela. Los estudiantes disfrutan nuestra integración de la tecnología en las asignaturas principales. Los padres aprecian la misión de la escuela M.S. 219 que consiste en crear, promover y mantener una comunidad educativa con una cultura de apoyo mutuo y responsabilidad colectiva para el desarrollo educativo y holístico de los estudiantes.

ESCUELA DEL CONDADO

Vecindario: Claremont
Dirección: 3630 Third Avenue, Bronx NY 10456
Edificio compartido: Sí—09X215, 09X219, 09X517
Accesibilidad en el edificio: Sin accesibilidad
Nombre de contacto: Reginald Mays, Parent Coordinator
Correo electrónico: Rmays@schools.nyc.gov
Teléfono: 718-681-7093
Sitio web: schools.nyc.gov/schoolportals/09/x219
Metro: N/A
En autobús: Bx11, Bx15, Bx17, Bx21, Bx32, Bx35, Bx41, Bx41-SBS

■ ADMISIONES AL PROGRAMA

Nombre del programa	Código	Método de admisión	Admisiones del año anterior				
			Tipo	Aspirantes	Cupos	Aspirantes por cupo	Cupos cubiertos
M.S. 219	**X219U**	No selectivo	GE	244	130	2	N
			SWD	56	10	6	S

Requisitos: Abierto a estudiantes y residentes del Bronx
Prioridades de admisión: ❶ Prioridad a los estudiantes que residen en la zona ❷ Luego, a los estudiantes y residentes de los Distritos 9 y 10 ❸ Luego, a los estudiantes y residentes del Bronx. *El año pasado, este programa admitió estudiantes de todos los grupos de prioridad.*
Criterios de selección: Los estudiantes que presenten una solicitud de admisión para este programa serán seleccionados al azar en el orden de los grupos de prioridad descritos anteriormente.

■ DESEMPEÑO ESCOLAR

80% de los estudiantes aprobaron los cursos de las materias básicas

1% de los estudiantes mostraron dominio en el examen de inglés del estado

1% de los estudiantes mostraron dominio en el examen de matemáticas del estado

5% asisten a la escuela secundaria en Belmont Preparatory High School

5% asisten a la escuela secundaria en Eximius College Preparatory Academy: A College Board School

5% asisten a la escuela secundaria en New World High School

70% de los estudiantes se sienten seguros en los pasillos, los baños, los vestuarios y la cafetería

*Busque **09X219** en el sitio web schools.nyc.gov/accountability para obtener más información sobre el desempeño y la demografía de esta escuela.*

■ INFORMACIÓN ACERCA DE LA ESCUELA

VIDA ESCOLAR

Total de estudiantes: 331
Grados: 6-8
Escuela comunitaria: Sí
Jornada escolar: 8:40 a.m.-4:00 p.m.
Uniforme: Sí
Programas de Estudiantes que aprenden inglés: Inglés como Nuevo Idioma, Educación Bilingüe de Transición: Español
Servicio comunitario: No
Jornada escolar prolongada: Sí
Programa de verano: Sí
Programa de fin de semana: Sí; programa de los sábados para enriquecimiento y apoyo académico

CURSOS

Comuníquese con la escuela para obtener más información acerca de los cursos que ofrece.

ACTIVIDADES

Teatro ■ Música ■ Danza ■ Coro ■ Programa de Centro de medios de Univision ■ Robótica ■ Iniciativas STEAM ■ Laboratorio de tecnología ■ Excursiones por grado (Boston, Filadelfia, Baltimore, Washington, DC)
Deportes del programa CHAMPS – Mujeres: Liga de vóleibol femenino
Deportes: Baloncesto, fútbol americano de salón, atletismo de pista y campo, vóleibol, béisbol al estilo "Wiffle Ball"

Eagle Academy for Young Men | 09X231

La misión de la escuela para varones Eagle Academy for Young Men es desarrollar jóvenes comprometidos con la búsqueda de la excelencia académica, un carácter sólido y un liderazgo responsable. Queremos que nuestros estudiantes demuestren confianza, liderazgo, esfuerzo, excelencia académica y flexibilidad (CLEAR). Eagle cree que la excelencia de carácter y en el desempeño académico puede abrir puertas. Nuestra escuela encarna una asociación estratégica entre estudiantes, administradores, maestros, padres, mentores y miembros de la comunidad que brindan su apoyo. Eagle prepara a sus estudiantes para que se unan a las filas de futuros líderes de la sociedad, y los estudiantes aprovechan las oportunidades de aprendizaje que brindan nuestros asociados One Hundred Black Men Inc. y la fundación Eagle Academy Foundation. Los estudiantes también disfrutan de nuestros clubes y programas extracurriculares, el ambiente familiar de la escuela y el programa de mentores. Los padres valoran la pericia y la dedicación de nuestros maestros y las oportunidades que tienen sus hijos para de explorar sus intereses y posibles profesiones.

ESCUELA DEL CONDADO

Vecindario: Claremont-Bathgate
Dirección: 4143 Third Avenue, Bronx NY 10457
Edificio compartido: No
Accesibilidad en el edificio: Sin accesibilidad
Nombre de contacto: Janette Jumpp Morris, Guidance Counselor
Correo electrónico: admissions@eaglebronx.org
Teléfono: 718-466-8000
Sitio web: www.eaglebronx.org
Metro: N/A
En autobús: Bx15, Bx17, Bx36, Bx40, Bx41, Bx41-SBS, Bx42

■ ADMISIONES AL PROGRAMA

			Admisiones del año anterior				
Nombre del programa	**Código**	**Método de admisión**	**Tipo**	**Aspirantes**	**Cupos**	**Aspirantes por cupo**	**Cupos cubiertos**
Eagle Academy for Young Men	**X231L**	Parcialmente No Selectivo	GE	598	67	9	S
			SWD	174	14	12	S

Requisitos: Escuela para varones solamente; Abierto a estudiantes y residentes del Bronx
Prioridades de admisión: ❶ Prioridad a los estudiantes y residentes del Bronx que se inscriban en un evento ❷ Luego, a los estudiantes y residentes del Bronx. *El año pasado, este programa admitió estudiantes de todos los grupos de prioridad.*
Criterios de selección: Los estudiantes que presenten una solicitud de admisión para este programa serán seleccionados al azar en el orden de los grupos de prioridad descritos anteriormente.

■ DESEMPEÑO ESCOLAR

62% de los estudiantes aprobaron los cursos de las materias básicas

9% de los estudiantes mostraron dominio en el examen de inglés del estado

8% de los estudiantes mostraron dominio en el examen de matemáticas del estado

63% asisten a la escuela secundaria en Eagle Academy for Young Men

69% de los estudiantes se sienten seguros en los pasillos, los baños, los vestuarios y la cafetería

*Busque **09X231** en el sitio web schools.nyc.gov/accountability para obtener más información sobre el desempeño y la demografía de esta escuela.*

■ INFORMACIÓN ACERCA DE LA ESCUELA

VIDA ESCOLAR

Total de estudiantes: 231
Grados: 6-12
Escuela comunitaria: No
Jornada escolar: 8:20 a.m.-2:40 p.m.
Uniforme: Sí
Programas de Estudiantes que aprenden inglés: Inglés como Nuevo Idioma
Servicio comunitario: No
Jornada escolar prolongada: Sí
Programa de verano: Sí
Programa de fin de semana: Sí; programas de los sábados

CURSOS

Clases aceleradas: Álgebra I, Biología y Medioambiente
Clases opcionales: Arte, Música

ACTIVIDADES

Equipo de debate ■ STEM en la universidad Bronx Community College ■ Tutorías ■ Oportunidades ampliadas de aprendizaje ■ Robótica ■ Artes culinarias ■ Campamento de verano en Catskills ■ BROS ■ Rite of Passage ■ Viajes al exterior ■ Fotografía ■ Boxeo ■ Artes marciales ■ Diseño gráfico ■ Equipo de step
Deportes del programa CHAMPS – Varones: Béisbol
Deportes: Béisbol, baloncesto, lucha libre

School of Leadership Development (I.S. 313) | 09X313

A nuestros estudiantes les gusta la seguridad y estabilidad de la escuela The School of Leadership Development. Las relaciones que desarrollan con los maestros y el personal son inestimables. A nuestros estudiantes también les complace ser exigidos académicamente y tener muchas actividades extracurriculares. Invitamos a los padres a ser parte de la educación de sus hijos con una política de puertas abiertas y brindándoles contactos con agencias externas que les ayuden con apoyo social y emocional para sus hijos y su familia.

ESCUELA DEL CONDADO

Vecindario: Claremont
Dirección: 1600 Webster Avenue, Bronx NY 10457
Edificio compartido: Sí—09X313, 09X339
Accesibilidad en el edificio: Accesible
Nombre de contacto: Earl Brathwaite, Principal
Correo electrónico: EBrathw2@schools.nyc.gov
Teléfono: 718-583-1736
Sitio web: schools.nyc.gov/schoolportals/09/x313
Metro: B y D hasta 170th St
En autobús: Bx1, Bx11, Bx15, Bx17, Bx18, Bx2, Bx32, Bx41, Bx41-SBS, BxM4

■ ADMISIONES AL PROGRAMA

			Admisiones del año anterior				
Nombre del programa	Código	Método de admisión	Tipo	Aspirantes	Cupos	Aspirantes por cupo	Cupos cubiertos
School Of Leadership Development (I.S. 313)	**X313U**	No selectivo	GE	247	128	2	N
			SWD	55	12	5	S

Requisitos: Abierto a estudiantes y residentes del Bronx
Prioridades de admisión: ❶ Prioridad a los estudiantes que residen en la zona ❷ Luego, a los estudiantes y residentes de los Distritos 9 y 10 ❸ Luego, a los estudiantes y residentes del Bronx. *El año pasado, este programa admitió estudiantes de todos los grupos de prioridad.*
Criterios de selección: Los estudiantes que presenten una solicitud de admisión para este programa serán seleccionados al azar en el orden de los grupos de prioridad descritos anteriormente.

■ DESEMPEÑO ESCOLAR

84% de los estudiantes aprobaron los cursos de las materias básicas

6% de los estudiantes mostraron dominio en el examen de inglés del estado

6% de los estudiantes mostraron dominio en el examen de matemáticas del estado

7% asisten a la escuela secundaria en Frederick Douglass Academy III Secondary School

7% asisten a la escuela secundaria en Validus Preparatory Academy

4% asisten a la escuela secundaria en Union Square Academy for Health Sciences

66% de los estudiantes se sienten seguros en los pasillos, los baños, los vestuarios y la cafetería

*Busque **09X313** en el sitio web schools.nyc.gov/accountability para obtener más información sobre el desempeño y la demografía de esta escuela.*

■ INFORMACIÓN ACERCA DE LA ESCUELA

VIDA ESCOLAR

Total de estudiantes: 309
Grados: 6-8
Escuela comunitaria: Sí
Jornada escolar: 8 a.m.-3:20 p.m.
Uniforme: Sí
Programas de Estudiantes que aprenden inglés: Inglés como Nuevo Idioma, Educación Bilingüe de Transición: Español
Servicio comunitario: No
Jornada escolar prolongada: Sí
Programa de verano: Sí
Programa de fin de semana: No

CURSOS

Comuníquese con la escuela para obtener más información acerca de los cursos que ofrece.

ACTIVIDADES

Teatro ■ Banda ■ Coro ■ Arte ■ Periódico ■ Rites of Passage ■ Programa de poesía ■ Formación del carácter ■ Programa de lectura rápida "Rev It Up Reading" ■ Programa de matemática "Carnegie Math" ■ Programa EPIC ■ Clases de enriquecimiento académico
Deportes: Baloncesto, equipo de step, equipo de porristas

Bronx Early College Academy | 09X324

La escuela Bronx Early College Academy (BECA) cuenta con la autorización de Escuela Mundial de Bachillerato Internacional (International Baccalaureate World School) desde 2014. Además de una experiencia académica rigurosa, nuestros estudiantes se benefician con las asociaciones de BECA con instituciones de prestigio mundial, como el Museo Estadounidense de Historia Natural, y la iniciativa College Bound. BECA ofrece una variedad de actividades extracurriculares como teatro, PSAL, viajes internacionales y oportunidades de servicio comunitario. BECA también ha sido una escuela iLearn desde 2010, ofreciendo cursos en línea. Las familias aprecian nuestro ambiente seguro y acogedor y el dedicado cuerpo docente.

ESCUELA DEL CONDADO

Vecindario: E. Concourse-Concourse Village
Dirección: 250 East 164th Street, Bronx NY 10456
Edificio compartido: Sí—09X324, 09X449, 09X454
Accesibilidad en el edificio: Sin accesibilidad
Nombre de contacto: Myrna Felix, Parent Coordinator
Correo electrónico: mfelix@schools.nyc.gov
Teléfono: 718-681-8287
Sitio web: schools.nyc.gov/schoolportals/09/x324
Metro: 4, B, D hasta 161st St-Yankee Stadium; B, D hasta 167th St
En autobús: Bx1, Bx13, Bx2, Bx32, Bx35, Bx41, Bx41-SBS, Bx6, BxM4

■ ADMISIONES AL PROGRAMA

			Admisiones del año anterior				
Nombre del programa	**Código**	**Método de admisión**	**Tipo**	**Aspirantes**	**Cupos**	**Aspirantes por cupo**	**Cupos cubiertos**
Bronx Early College Academy	**X324L**	Parcialmente No Selectivo	GE	767	75	10	S
			SWD	151	16	9	S

Requisitos: Abierto a estudiantes y residentes del Bronx

Prioridades de admisión: ❶ Prioridad a los estudiantes y residentes de los Distritos 9 y 10 que se inscriban en un evento ❷ Luego, a los estudiantes y residentes de los Distritos 9 y 10 ❸ Luego, a los estudiantes y residentes del Bronx que se inscriban en un evento ❹ Luego, a los estudiantes y residentes del Bronx. *El año pasado, este programa solo admitió estudiantes de los grupos de prioridad 1, 2 y 3.*

Criterios de selección: Los estudiantes que presenten una solicitud de admisión para este programa serán seleccionados al azar en el orden de los grupos de prioridad descritos anteriormente.

■ DESEMPEÑO ESCOLAR

94% de los estudiantes aprobaron los cursos de las materias básicas

9% de los estudiantes mostraron dominio en el examen de inglés del estado

8% de los estudiantes mostraron dominio en el examen de matemáticas del estado

55% asisten a la escuela secundaria en Bronx Early College Academy for Teaching & Learning

90% de los estudiantes se sienten seguros en los pasillos, los baños, los vestuarios y la cafetería

*Busque **09X324** en el sitio web schools.nyc.gov/accountability para obtener más información sobre el desempeño y la demografía de esta escuela.*

■ INFORMACIÓN ACERCA DE LA ESCUELA

VIDA ESCOLAR

Total de estudiantes: 218
Grados: 6-12
Escuela comunitaria: Sí
Jornada escolar: 8 a.m.-3:20 p.m.
Uniforme: Sí
Programas de Estudiantes que aprenden inglés: Inglés como Nuevo Idioma
Servicio comunitario: No
Jornada escolar prolongada: No
Programa de verano: Sí
Programa de fin de semana: Sí; programas de los sábados

CURSOS

Idioma: Francés, español
Clases aceleradas: Ciencias de la Tierra
Clases opcionales: Programa del Diploma de Bachillerato Internacional (International Baccalaureate)

ACTIVIDADES

Coro ■ Juicios simulados ■ Tutoría adolescente ■ Grupos de liderazgo estudiantil ■ Artes visuales ■ Club de actividad física ■ Club de danza ■ CATT ■ Niñas exploradoras ■ Glee ■ Programa CUNY College NOW

Deportes: Baloncesto, fútbol americano con banderines, fútbol, step, vóleibol

Los estudiantes se benefician con la participación en actividades de instrucción y en fascinantes actividades extracurriculares. El tamaño de las clases se mantiene lo más pequeño posible, y la cultura de la escuela hace hincapié en la responsabilidad y el sano desarrollo del estudiante. En una encuesta de padres, el 98% de los encuestados informó estar satisfecho con la educación que sus hijos recibieron, y nuestros estudiantes exceden el objetivo de progreso en los exámenes del estado de Nueva York en idioma inglés, arte y matemáticas.

ESCUELA DEL CONDADO

Vecindario: East Concourse-Concourse Village
Dirección: 1000 Teller Avenue, Bronx NY 10456
Edificio compartido: Sí—09X145, 09X325, 09X328, 84X380
Accesibilidad en el edificio: Sin accesibilidad
Nombre de contacto: Eva Laureano, Community Assistant
Correo electrónico: D09x325@schools.nyc.gov
Teléfono: 718-588-8221
Sitio web: schools.nyc.gov/schoolportals/09/x325
Metro: B, D hasta 167th St
En autobús: Bx1, Bx13, Bx15, Bx2, Bx21, Bx32, Bx35, Bx41, Bx41-SBS, Bx6, BxM4

■ ADMISIONES AL PROGRAMA

Nombre del programa	Código	Método de admisión	Admisiones del año anterior				
			Tipo	Aspirantes	Cupos	Aspirantes por cupo	Cupos cubiertos
Urban Science Academy	**X325U**	No selectivo	GE	260	87	3	N
			SWD	62	18	3	S

Requisitos: Abierto a estudiantes y residentes del Bronx
Prioridades de admisión: ❶ Prioridad a los estudiantes que residen en la zona ❷ Luego, a los estudiantes y residentes de los Distritos 9 y 10 ❸ Luego, a los estudiantes y residentes del Bronx. *El año pasado, este programa admitió estudiantes de todos los grupos de prioridad.*
Criterios de selección: Los estudiantes que presenten una solicitud de admisión para este programa serán seleccionados al azar en el orden de los grupos de prioridad descritos anteriormente.

■ DESEMPEÑO ESCOLAR

88% de los estudiantes aprobaron los cursos de las materias básicas

5% de los estudiantes mostraron dominio en el examen de inglés del estado

3% de los estudiantes mostraron dominio en el examen de matemáticas del estado

5% asisten a la escuela secundaria en The Facing History School

77% de los estudiantes se sienten seguros en los pasillos, los baños, los vestuarios y la cafetería

*Busque **09X325** en el sitio web schools.nyc.gov/accountability para obtener más información sobre el desempeño y la demografía de esta escuela.*

■ INFORMACIÓN ACERCA DE LA ESCUELA

VIDA ESCOLAR

Total de estudiantes: 301
Grados: 6-8
Escuela comunitaria: Sí
Jornada escolar: 8:40 a.m.-4 p.m.
Uniforme: Sí; camiseta únicamente, color o estilo específico
Programas de Estudiantes que aprenden inglés: Inglés como Nuevo Idioma; Programa de Dos Idiomas: Español
Servicio comunitario: No
Jornada escolar prolongada: Sí
Programa de verano: Sí; enriquecimiento y apoyo académico
Programa de fin de semana: No

CURSOS

Idioma: Español
Clases opcionales: Arte, Música

ACTIVIDADES

Programas después de clases en artes visuales ■ Danza ■ Intervenciones intensivas de alfabetización para lectores con dificultades ■ Programas académicos de verano ■ Tutoría entre pares ■ Club de arquitectura ■ Intervenciones intensivas de matemáticas para matemáticos con dificultades ■ Excursiones (inclusive un viaje con estadía nocturna en el 8.º grado)
Deportes del programa CHAMPS – Mixtos: Fútbol americano con banderines, fútbol, baloncesto de desarrollo
Deportes: Béisbol, baloncesto, fútbol

New Millennium Business Academy Middle School | 09X328

Los estudiantes cuentan con oportunidades para explorar el mundo de los negocios y las empresas a través de la participación en cursos exploratorios donde organizan una pequeña empresa simulada a su elección, participan en pasantías y en nuestra tienda escolar atendida por los estudiantes. A los padres les complace que nuestra escuela sea una comunidad de aprendizaje pequeña y amable. A nuestros estudiantes les impartimos una excelente educación y les damos valiosas oportunidades para contemplar el papel que desempeñarán en el futuro en una economía de mercado.

ESCUELA DEL CONDADO

Vecindario: East Concourse-Concourse Village
Dirección: 1000 Teller Avenue, Bronx NY 10456
Edificio compartido: Sí—09X145, 09X325, 09X328, 84X380
Accesibilidad en el edificio: Sin accesibilidad
Nombre de contacto: Dorald Bastian, Principal
Correo electrónico: DBastian@schools.nyc.gov
Teléfono: 718-588-8308
Sitio web: schools.nyc.gov/schoolportals/09/x328
Metro: B, D hasta 167th St
En autobús: Bx1, Bx13, Bx15, Bx2, Bx21, Bx32, Bx35, Bx41, Bx41-SBS, Bx6, BxM4

■ ADMISIONES AL PROGRAMA

			Admisiones del año anterior				
Nombre del programa	**Código**	**Método de admisión**	**Tipo**	**Aspirantes**	**Cupos**	**Aspirantes por cupo**	**Cupos cubiertos**
New Millennium Business Academy	**X328L**	Parcialmente No Selectivo	GE	168	53	3	N
			SWD	37	12	3	N

Requisitos: Abierto a estudiantes y residentes del Bronx

Prioridades de admisión: ❶ Prioridad a los estudiantes que residen en la zona y que se inscriban en un evento ❷ Luego, a los estudiantes que residen en la zona ❸ Luego, a los estudiantes y residentes de los Distritos 9 y 10 que se inscriban en un evento ❹ Luego, a los estudiantes y residentes de los Distritos 9 y 10 ❺ Luego, a los estudiantes y residentes del Bronx que se inscriban en un evento ❻ Luego, a los estudiantes y residentes del Bronx. *El año pasado, este programa admitió estudiantes de todos los grupos de prioridad.*

Criterios de selección: Los estudiantes que presenten una solicitud de admisión para este programa serán seleccionados al azar en el orden de los grupos de prioridad descritos anteriormente.

■ DESEMPEÑO ESCOLAR

77% de los estudiantes aprobaron los cursos de las materias básicas

5% de los estudiantes mostraron dominio en el examen de inglés del estado

4% de los estudiantes mostraron dominio en el examen de matemáticas del estado

8% asisten a la escuela secundaria en Health Opportunities High School

8% asisten a la escuela secundaria en School for Excellence

76% de los estudiantes se sienten seguros en los pasillos, los baños, los vestuarios y la cafetería

*Busque **09X328** en el sitio web schools.nyc.gov/accountability para obtener más información sobre el desempeño y la demografía de esta escuela.*

■ INFORMACIÓN ACERCA DE LA ESCUELA

VIDA ESCOLAR

Total de estudiantes: 187
Grados: 6-8
Escuela comunitaria: Sí
Jornada escolar: 8 a.m.-2:20 p.m.
Uniforme: Sí
Programas de Estudiantes que aprenden inglés: Inglés como Nuevo Idioma
Servicio comunitario: No
Jornada escolar prolongada: Sí
Programa de verano: Sí
Programa de fin de semana: No

CURSOS

Comuníquese con la escuela para obtener más información acerca de los cursos que ofrece.

ACTIVIDADES

Percusión ■ Teatro ■ Ayuda con la tarea para el hogar ■ Negocios/espíritu empresarial

Deportes del programa CHAMPS - Mixtos: Club de actividad física, fútbol americano con banderines, baloncesto de desarrollo

Deportes: Béisbol, baloncesto, atletismo de pista y campo

School of Communication Technology (M.S. 339) | 09X339

Nuestra misión es cultivar y desarrollar a toda nuestra comunidad escolar para que todos los estudiantes estén preparados para la universidad y la vida profesional. Con la atención puesta en todas las poblaciones de niños, los maestros trabajarán en conjunto para garantizar el aprendizaje acelerado a través de la práctica reflexiva y las experiencias de aprendizaje profesional. La filosofía que inspira a todos los adultos en nuestra comunidad escolar es que cada estudiante merece un maestro eficaz, y trabajamos incansablemente para buscar oportunidades que promuevan esta convicción.

ESCUELA DEL CONDADO

Vecindario: Claremont
Dirección: 1600 Webster Avenue, Bronx NY 10457
Edificio compartido: Sí—09X313, 09X339
Accesibilidad en el edificio: Accesible
Nombre de contacto: Ramon Echavarria, Parent Coordinator
Correo electrónico: REchavarria@schools.nyc.gov
Teléfono: 718-583-6767
Sitio web: www.is339.org
Metro: B y D hasta 170th St
En autobús: Bx1, Bx11, Bx15, Bx17, Bx18, Bx2, Bx32, Bx41, Bx41-SBS, BxM4

■ ADMISIONES AL PROGRAMA

			Admisiones del año anterior				
Nombre del programa	Código	Método de admisión	Tipo	Aspirantes	Cupos	Aspirantes por cupo	Cupos cubiertos
School Of Communication Technology (M.S. 339)	**X339L**	Parcialmente No Selectivo	GE	379	199	2	N
			SWD	74	41	2	N

Requisitos: Abierto a estudiantes y residentes del Bronx

Prioridades de admisión: ❶ Prioridad a los estudiantes que residen en la zona y que se inscriban en un evento ❷ Luego, a los estudiantes que residen en la zona ❸ Luego, a los estudiantes y residentes de los Distritos 9 y 10 que se inscriban en un evento ❹ Luego, a los estudiantes y residentes de los Distritos 9 y 10 ❺ Luego, a los estudiantes y residentes del Bronx que se inscriban en un evento ❻ Luego, a los estudiantes y residentes del Bronx. *El año pasado, este programa admitió estudiantes de todos los grupos de prioridad.*

Criterios de selección: Los estudiantes que presenten una solicitud de admisión para este programa serán seleccionados al azar en el orden de los grupos de prioridad descritos anteriormente.

■ DESEMPEÑO ESCOLAR

87% de los estudiantes aprobaron los cursos de las materias básicas

5% de los estudiantes mostraron dominio en el examen de inglés del estado

5% de los estudiantes mostraron dominio en el examen de matemáticas del estado

4% asisten a la escuela secundaria en Bronx Leadership Academy High School

4% asisten a la escuela secundaria en Wings Academy

4% asisten a la escuela secundaria en Validus Preparatory Academy

72% de los estudiantes se sienten seguros en los pasillos, los baños, los vestuarios y la cafetería

*Busque **09X339** en el sitio web schools.nyc.gov/accountability para obtener más información sobre el desempeño y la demografía de esta escuela.*

■ INFORMACIÓN ACERCA DE LA ESCUELA

VIDA ESCOLAR

Total de estudiantes: 514
Grados: 6-8
Escuela comunitaria: Sí
Jornada escolar: 8:20 a.m.-2:40 p.m.
Uniforme: Sí
Programas de Estudiantes que aprenden inglés: Inglés como Nuevo Idioma, Educación Bilingüe de Transición: Español
Servicio comunitario: No
Jornada escolar prolongada: Sí
Programa de verano: Sí
Programa de fin de semana: Sí

CURSOS

Idioma: Español

ACTIVIDADES

Tecnología (dispositivos Macbook y iPad) ■ Programa de música digital ■ Arte ■ Gobierno estudiantil ■ Asociaciones de colaboración con la comunidad ■ Programa después de clases ■ Danza ■ Tiempo de aprendizaje prolongado ■ Academia de los sábados ■ Academia durante las vacaciones

Deportes del programa CHAMPS – Varones: Liga de baloncesto masculino

Deportes del programa CHAMPS – Mixtos: Fútbol americano con banderines, fútbol

Deportes: Baloncesto masculino (Varsity y JV), baloncesto femenino, fútbol, atletismo de pista y campo, sóftbol, béisbol

New Directions Secondary School | 09X350

Los estudiantes disfrutan mucho de nuestras clases por la cantidad menor de estudiantes y el apoyo personalizado que reciben en cada una de ellas. Todos los estudiantes tienen la oportunidad de acelerar su progreso a través de las clases de la escuela intermedia y secundaria utilizando nuestro diseño de cursos basado en dominio y diversas opciones de aprendizaje en línea. Clases de apoyo diarias después de la escuela, en todas las asignaturas, ayudan a los estudiantes a entender las expectativas del curso, a realizar las tareas y a practicar las aptitudes académicas necesarias. Los cursos para el desarrollo del talento en el arte, la música, la danza, el teatro y el deporte permiten que los estudiantes exploren intereses no académicos durante el transcurso de la jornada escolar. Las sesiones de asesoramiento de grupo regulares, actividades después de clases y las pasantías ofrecen a los estudiantes la oportunidad de desarrollar aptitudes para el liderazgo, conocer a sus compañeros, explorar profesiones y divertirse.

ESCUELA DEL CONDADO

Vecindario: E. Concourse-Concourse Village
Dirección: 240 East 172nd Street, Bronx NY 10457
Edificio compartido: Sí—09X227, 09X329, 09X350, 09X412, 09X413, 09X414, 09X564
Accesibilidad en el edificio: Accesible
Nombre de contacto: Thalia Whittaker, Parent Coordinator
Correo electrónico: TWhittaker@schools.nyc.gov
Teléfono: 718-410-4343
Sitio web: ndssonline.org
Metro: 4, B, D hasta 170th St
En autobús: Bx1, Bx11, Bx15, Bx18, Bx2, Bx32, Bx35, Bx41, Bx41-SBS, BxM4

■ ADMISIONES AL PROGRAMA

			Admisiones del año anterior				
Nombre del programa	**Código**	**Método de admisión**	**Tipo**	**Aspirantes**	**Cupos**	**Aspirantes por cupo**	**Cupos cubiertos**
New Directions Secondary School	**X350L**	Parcialmente No Selectivo	GE	3	29	1	N
			SWD	10	7	1	N

Requisitos: Abierto a los estudiantes y los residentes del Bronx que tengan uno o más años por encima de la edad que les correspondería por nivel de grado asignado y con un puntaje combinado de menos de 630 en los exámenes de ELA y Matemáticas de 4.º grado.
Prioridades de admisión: ❶ Prioridad a los estudiantes y residentes de los Distritos 7, 9 y 10 que se inscriban en un evento ❷ Luego, a los estudiantes y residentes de los Distritos 7, 9 y 10 ❸ Luego, a los estudiantes y residentes del Bronx que se inscriban en un evento ❹ Luego, a los estudiantes y residentes del Bronx. *El año pasado, este programa solo admitió estudiantes de los grupos de prioridad 1, 2 y 3.*
Criterios de selección: Los estudiantes que presenten una solicitud de admisión para este programa serán seleccionados al azar en el orden de los grupos de prioridad descritos anteriormente.

■ DESEMPEÑO ESCOLAR

46% de los estudiantes aprobaron los cursos de las materias básicas

3% de los estudiantes mostraron dominio en el examen de inglés del estado

1% de los estudiantes mostraron dominio en el examen de matemáticas del estado

67% asisten a la escuela secundaria en New Directions Secondary School

99% de los estudiantes se sienten seguros en los pasillos, los baños, los vestuarios y la cafetería

*Busque **09X350** en el sitio web schools.nyc.gov/accountability para obtener más información sobre el desempeño y la demografía de esta escuela.*

■ INFORMACIÓN ACERCA DE LA ESCUELA

VIDA ESCOLAR

Total de estudiantes: 166
Grados: 6-12
Escuela comunitaria: No
Jornada escolar: 8:50 a.m.-1:38 p.m.
Uniforme: No
Programas de Estudiantes que aprenden inglés: Inglés como Nuevo Idioma, Educación Bilingüe de Transición: Español
Servicio comunitario: No
Jornada escolar prolongada: Sí
Programa de verano: Sí
Programa de fin de semana: Sí

CURSOS

Clases opcionales: Inglés, Matemáticas y Ciencias del nivel de escuela secundaria

ACTIVIDADES

Enriquecimiento después de clases ■ Tutoría ■ Clases de apoyo con las tareas (proporcionadas por SONYC en asociación con Global Kids) ■ Ajedrez en las escuelas ■ Sesiones de asesoría grupales a diario (a cargo de Wediko Children's Services) ■ Instrucción en arte (proporcionada por Community Word Project) ■ Play Rugby Inc. ■ Proyectos MS Service Learning y pasantías pagadas a través de nuestro programa Peer Group Connect)
Deportes del programa CHAMPS – Varones: Liga de baloncesto masculino
Deportes del programa CHAMPS – Mixtos: Club de actividad física, rugby con banderines
Deportes: Baloncesto, fútbol americano con banderines, rugby con banderines

Young Women's Leadership School of the Bronx | 09X568

Nuestro objetivo es desarrollar una comunidad de jóvenes innovadoras y seguras de sí mismas, proporcionándoles herramientas para que se conviertan en futuras líderes, en particular en las esferas de las ciencias, la tecnología, la ingeniería y la matemática. Sacamos provecho de la curiosidad intelectual y el espíritu creativo inherentes en todas las jóvenes, a medida que forjamos estudiantes para toda la vida que poseen las aptitudes necesarias para completar con éxito una carrera universitaria o cualquier otro programa de preparación profesional y convertirse en miembros productivos de la sociedad.

ESCUELA DEL CONDADO

Vecindario: Mount Hope
Dirección: 1865 Morris Avenue, Bronx NY 10453
Edificio compartido: Sí—09X117, 09X568
Accesibilidad en el edificio: Sin accesibilidad
Nombre de contacto: Lemarie Laureano, Principal
Correo electrónico: info@tywlsbronx.org
Teléfono: 718-731-2590
Sitio web: www.tywlsbronx.org
Metro: 4 hasta 176th St; B, D hasta 174th St-175th St
En autobús: Bx1, Bx18, Bx2, Bx3, Bx32, Bx36, Bx40, Bx41, Bx41-SBS, Bx42, BxM4

■ ADMISIONES AL PROGRAMA

			Admisiones del año anterior				
Nombre del programa	Código	Método de admisión	Tipo	Aspirantes	Cupos	Aspirantes por cupo	Cupos cubiertos
Young Women's Leadership School of the Bronx	**X568M**	Selectivo	GE	770	75	10	S
			SWD	107	16	7	S

Requisitos: Escuela para mujeres solamente; Abierto a las estudiantes y las residentes del Bronx

Criterios de selección: Boletín de calificaciones final de 4.º grado ■ Exámenes de ELA y matemáticas del estado de Nueva York para 4.º grado ■ Ejercicio de redacción y entrevista grupal en la jornada de puertas abiertas

■ DESEMPEÑO ESCOLAR

89% de los estudiantes aprobaron los cursos de las materias básicas

33% de los estudiantes mostraron dominio en el examen de inglés del estado

37% de los estudiantes mostraron dominio en el examen de matemáticas del estado

72% asisten a la escuela secundaria en Young Women's Leadership School of the Bronx

92% de los estudiantes se sienten seguros en los pasillos, los baños, los vestuarios y la cafetería

*Busque **09X568** en el sitio web schools.nyc.gov/accountability para obtener más información sobre el desempeño y la demografía de esta escuela.*

■ INFORMACIÓN ACERCA DE LA ESCUELA

VIDA ESCOLAR

Total de estudiantes: 251
Grados: 6-11
La escuela prestará sus servicios educativos a los grados 6.º a 12.º para el otoño del 2018
Escuela comunitaria: No
Jornada escolar: 8:30 a.m.-2:50 p.m.
Uniforme: Sí
Programas de Estudiantes que aprenden inglés: Inglés como Nuevo Idioma
Servicio comunitario: No
Jornada escolar prolongada: Sí
Programa de verano: Sí; para estudiantes que ingresan a sexto grado
Programa de fin de semana: Sí

CURSOS

Idioma: Español
Clases aceleradas: Español, Álgebra I, Biología y Medioambiente
Clases opcionales: Tecnología, Danza, Música

ACTIVIDADES

Gobierno estudiantil ■ Mediación entre pares ■ She's the First ■ Young Poet's Society ■ Tribeca Film ■ Dancing Divas ■ Teatro ■ Club de cine ■ Love for All ■ Girls who Code ■ Bit Bots ■ Hip hop for life ■ Campamento de rock ■ Artes marciales ■ Unleashed ■ A Fair Shake ■ Say Something ■ Ciencia de la belleza ■ Club internacional del libro ■ Boss Ladies ■ Boogie Breakers ■ MOUSE squad ■ Food for Thought ■ Jueves de adolescentes

Deportes del programa CHAMPS – Mujeres: Baloncesto de desarrollo, liga de vóleibol femenino, vóleibol

Deportes: Baloncesto, equipo de porristas, fútbol, atletismo de pista y campo, vóleibol

The Mosholu Parkway (J.H.S. 80) | 10X080

La escuela J.H.S 80 se basa en la convicción de que, independientemente de las experiencias previas del estudiante, cada estudiante puede aprender y desempeñarse a niveles óptimos. La "excelencia comunal" se logra a través de la participación y las contribuciones de cada miembro. Nos aseguramos de que los estudiantes se sientan seguros física y emocionalmente, ya que esto es necesario para el aprendizaje. Disponemos de un plan de estudios de asesoramiento, basado en los principios de desarrollo social y emocional, comunicación y habilidades de liderazgo que enseña cada maestro. Cada maestro educa a un máximo de quince estudiantes y, a la vez, será el vínculo con sus familias. El modelo educativo se centra en el estudiante y el plan de estudios se diseña en torno a tareas de desempeño. Creemos que los estudiantes aprenden mejor cuando aplican sus conocimientos a tareas cultural, personal e inmediatamente relevantes. Nuestros maestros realizan conexiones explícitas entre las diferentes áreas del conocimiento e involucran a los estudiantes en proyectos interdisciplinarios. Las clases se componen de tareas de dificultad creciente y una evaluación al final de cada unidad.

ESCUELA DEL CONDADO

Vecindario: Norwood
Dirección: 149 East Mosholu Pkwy, Bronx NY 10467
Edificio compartido: Sí—10X080, 10X280
Accesibilidad en el edificio: Accesible
Nombre de contacto: Emmanuel Polanco, Principal
Correo electrónico: epolanco2@schools.nyc.gov
Teléfono: 718-405-6300
Sitio web: schools.nyc.gov/schoolportals/10/x080
Metro: B hasta Bedford Park Blvd; D hasta 205th St—Norwood; 4 hasta Mosholu Parkway
En autobús: Bx1, Bx10, Bx16, Bx2, Bx22, Bx26, Bx28, Bx30, Bx34, Bx38, Bx41, Bx41-SBS, BxM4

■ ADMISIONES AL PROGRAMA

Nombre del programa	Código	Método de admisión	Admisiones del año anterior				
			Tipo	Aspirantes	Cupos	Aspirantes por cupo	Cupos cubiertos
The Mosholu Parkway (J.H.S. 80)	**X080U**	No selectivo	GE	291	69	4	S
			SWD	80	21	4	S

Requisitos: Abierto a estudiantes y residentes del Bronx
Prioridades de admisión: ❶ Prioridad a los estudiantes que residen en la zona ❷ Luego, a los estudiantes y residentes de los Distritos 9 y 10 ❸ Luego, a los estudiantes y residentes del Bronx. *El año pasado, este programa admitió a estudiantes del grupo de prioridad 1 únicamente.*
Criterios de selección: Los estudiantes que presenten una solicitud de admisión para este programa serán seleccionados al azar en el orden de los grupos de prioridad descritos anteriormente.

■ DESEMPEÑO ESCOLAR

91% de los estudiantes aprobaron los cursos de las materias básicas

9% de los estudiantes mostraron dominio en el examen de inglés del estado

5% de los estudiantes mostraron dominio en el examen de matemáticas del estado

5% asisten a la escuela secundaria en Marble Hill High School for International Studies

5% asisten a la escuela secundaria en High School of Computers and Technology

4% secundaria en la escuela secundaria en DeWitt Clinton High School

77% de los estudiantes se sienten seguros en los pasillos, los baños, los vestuarios y la cafetería

*Busque **10X080** en el sitio web schools.nyc.gov/accountability para obtener más información sobre el desempeño y la demografía de esta escuela.*

■ INFORMACIÓN ACERCA DE LA ESCUELA

VIDA ESCOLAR

Total de estudiantes: 636
Grados: 6-8
Escuela comunitaria: Sí
Jornada escolar: 8 a.m.-3:35 p.m.
Uniforme: Sí - Camisetas y pantalones, colores o estilos específicos
Programas de Estudiantes que aprenden inglés: Inglés como Nuevo Idioma, Educación Bilingüe de Transición: Español
Servicio comunitario: No
Jornada escolar prolongada: Sí
Programa de verano: Sí
Programa de fin de semana: Sí

CURSOS

Clases opcionales: Arte, Música, Danza, Teatro

ACTIVIDADES

Teatro ■ Escritura de guiones ■ Expresión oral ■ Excursiones
Deportes: Béisbol, vóleibol

Theatre Arts Production Company School (TAPCo) | 10X225

La escuela TAPCo es una de las primeras escuelas públicas de ciencia, tecnología, ingeniería, artes y matemáticas (STEAM, Science, Technology, Engineering, Arts, Math) de la ciudad de Nueva York. Ofrecemos un sólido programa académico y la oportunidad de que los estudiantes exploren todas las artes. En la escuela secundaria, los estudiantes pueden estudiar danza, teatro o estudios visuales. Los estudiantes y los padres aprecian nuestra atmósfera familiar, la gran variedad de actividades y nuestro personal dinámico y solidario. La escuela TAPCo tiene dos estudios de danza, un teatro negro, un auditorio de dimensiones estándar, un taller de escenografía, una sala de producción de video, dos salas para coros y una sala de arte. Nos asociamos con la YMCA de 92nd St. y el Lincoln Center. Nuestro índice de ingreso a la universidad es del 99%, con más de $1.5 millones en becas y en subvenciones. Nos comunicamos con las familias a través del sitio web de nuestra escuela, anuncios matutinos, reuniones de los estudiantes con sus agentes del personal, foros públicos, una política de puertas abiertas para la administración y nuestra asociación de padres. En el libro *New York City's Best Public Middle Schools: A Parent's Guide (Las mejores escuelas públicas de la ciudad de Nueva York: una guía para padres)* se habla de la escuela TAPCo como un "diamante oculto".

ESCUELA DEL CONDADO

Vecindario: Mount Hope
Dirección: 2225 Webster Avenue, Bronx NY 10457
Edificio compartido: Sí—10X225, 10X391
Accesibilidad en el edificio: Accesible
Nombre de contacto: Mark Schaudt, Assistant Principal
Correo electrónico: mschaudt@schools.nyc.gov
Teléfono: 718-584-0832
Sitio web: www.tapconyc.org
Metro: 4 hasta 183rd St; B, D hasta 182nd-183rd St
En autobús: Bx1, Bx15, Bx17, Bx2, Bx32, Bx36, Bx40, Bx41, Bx41-SBS, Bx42, BxM4

■ ADMISIONES AL PROGRAMA

Nombre del programa	Código	Método de admisión	Admisiones del año anterior				
			Tipo	Aspirantes	Cupos	Aspirantes por cupo	Cupos cubiertos
Theatre Arts Production Company (TAPCo)	**X225M**	Selectivo	GE	469	73	6	S
			SWD	106	17	6	S

Requisitos: Abierto a estudiantes y residentes del Bronx
Prioridades de admisión: ❶ Se da prioridad a los estudiantes y residentes de los Distritos 9 y 10 ❷ Luego, a los estudiantes y residentes del Bronx. *El año pasado, este programa admitió a estudiantes del grupo de prioridad 1 únicamente.*
Criterios de selección: Asistencia ■ Exámenes de ELA y matemática del estado de Nueva York para 4.° grado ■ Audición ■ Entrevista ■ Examen de ingreso de matemática ■ Puntualidad

■ DESEMPEÑO ESCOLAR

94% de los estudiantes aprobaron los cursos de las materias básicas

19% de los estudiantes mostraron dominio en el examen de inglés del estado

20% de los estudiantes mostraron dominio en el examen de matemáticas del estado

51% asisten a la escuela secundaria en Theatre Arts Production Company School

84% de los estudiantes se sienten seguros en los pasillos, los baños, los vestuarios y la cafetería

*Busque **10X225** en el sitio web schools.nyc.gov/accountability para obtener más información sobre el desempeño y la demografía de esta escuela.*

■ INFORMACIÓN ACERCA DE LA ESCUELA

VIDA ESCOLAR

Total de estudiantes: 203
Grados: 6-12
Escuela comunitaria: No
Jornada escolar: 9 a.m.-3:50 p.m.
Uniforme: No
Programas de Estudiantes que aprenden inglés: Inglés como Nuevo Idioma
Servicio comunitario: Sí; previsto
Jornada escolar prolongada: Sí; después del horario escolar
Programa de verano: Sí
Programa de fin de semana: Sí

CURSOS

Idioma: Italiano, español
Clases aceleradas: Biología y Medioambiente

ACTIVIDADES

Periódico ■ Consejo estudiantil ■ Teatro ■ Theater Tech Crew ■ Danza ■ Música coral ■ Glee ■ Artes visuales ■ Proyecto All-Stars ■ Tech Squad ■ Estación de radio ■ Documentales ■ Ajedrez ■ Tarea de matemática ■ Clases de la YMCA de 92nd St. ■ Lincoln Center Open Stages ■ Pasantías de Broadway League ■ Teens on Broadway ■ Little Kids Rock ■ Royal Shakespeare Company ■ Colaboración intercultural de la NYU ■ Scholastic Arts Competition
Deportes: Baloncesto, fútbol americano con banderines, fútbol, sóftbol, vóleibol

Bronx Dance Academy | 10X308

Bronx Dance Academy tiene altas expectativas mensurables y claramente definidas para el logro académico y artístico. Esperamos que nuestros estudiantes lleguen a la escuela a tiempo, se respeten a sí mismos y respeten a sus compañeros, a todos los adultos, al edificio y a la comunidad en la que funciona la escuela. Los estudiantes, los padres, los maestros y el personal desarrollan y refuerzan una cultura de logros y apoyo a través de una gama de recompensas y reconocimientos formales e informales para la excelencia artística y el desempeño académico.

ESCUELA DEL CONDADO

Vecindario: Norwood
Dirección: 3617 Bainbridge Avenue, Bronx NY 10467
Edificio compartido: No
Accesibilidad en el edificio: Accesible
Nombre de contacto: Sandra Sanchez, Principal
Correo electrónico: SSanche3@schools.nyc.gov
Teléfono: 718-515-0410
Sitio web: schools.nyc.gov/schoolportals/10/x308
Metro: 4 hasta Woodlawn
En autobús: Bx10, Bx16, Bx28, Bx30, Bx34, Bx38, BxM4

■ ADMISIONES AL PROGRAMA

Nombre del programa	Código	Método de admisión	Admisiones del año anterior				
			Tipo	Aspirantes	Cupos	Aspirantes por cupo	Cupos cubiertos
Dance (Performing Arts)	**X308M**	Selectivo	GE	753	60	13	S
			SWD	165	14	12	S
Requisitos: Abierto a estudiantes y residentes del Bronx **Prioridades de admisión:** ❶ Prioridad a los estudiantes y residentes de los Distritos 9 y 10 ❷ Luego, a los estudiantes y residentes del Bronx. *El año pasado, este programa admitió a estudiantes del grupo de prioridad 1 únicamente.* **Criterios de selección:** Comportamiento académico y personal ■ Asistencia ■ Audición ■ Boletín de calificaciones final de 4.º grado ■ Examen de ingreso de ELA ■ Puntualidad							
Visual Arts (Visual Art & Design)	**X308N**	Selectivo	GE	495	24	21	S
			SWD	116	6	19	S
Requisitos: Abierto a estudiantes y residentes del Bronx **Prioridades de admisión:** ❶ Prioridad a los estudiantes y residentes de los Distritos 9 y 10 ❷ Luego, a los estudiantes y residentes del Bronx. *El año pasado, este programa admitió a estudiantes del grupo de prioridad 1 únicamente.* **Criterios de selección:** Comportamiento académico y personal ■ Asistencia ■ Audición ■ Boletín de calificaciones final de 4.º grado ■ Examen de ingreso de ELA ■ Puntualidad							

■ DESEMPEÑO ESCOLAR

95% de los estudiantes aprobaron los cursos de las materias básicas

23% de los estudiantes mostraron dominio en el examen de inglés del estado

24% de los estudiantes mostraron dominio en el examen de matemáticas del estado

9% asisten a la escuela secundaria en Theatre Arts Production Company School

7% asisten a la escuela secundaria en Repertory Company High School for Theatre Arts

89% de los estudiantes se sienten seguros en los pasillos, los baños, los vestuarios y la cafetería

*Busque **10X308** en el sitio web schools.nyc.gov/accountability para obtener más información sobre el desempeño y la demografía de esta escuela.*

■ INFORMACIÓN ACERCA DE LA ESCUELA

VIDA ESCOLAR

Total de estudiantes: 277
Grados: 6-8
Escuela comunitaria: No
Jornada escolar: 8:30 a.m.-2:50 p.m.
Uniforme: Sí
Programas de Estudiantes que aprenden inglés: Inglés como Nuevo Idioma
Servicio comunitario: No
Jornada escolar prolongada: Sí
Programa de verano: No
Programa de fin de semana: Sí

CURSOS

Clases aceleradas: Álgebra I

ACTIVIDADES

Los programas de Montefiore Mosholu Community Center (MMCC) incluyen: Robótica LEGO ■ Artes dramáticas ■ Salón vocal ■ Programa Leadership Take Charge ■ Videografía ■ Zumba ■ Baile hip hop ■ Cocina y cosmética de cocina ■ Programa de habilidades para la vida Man Cave and Girls Rock ■ Los programas académicos incluyen: Laboratorio de ELA, laboratorio de matemáticas, Power Hour (salón de estudios y tutoría de tareas)
Deportes: Baloncesto, step

The Bronx School of Young Leaders | 10X331

Ofrecemos un plan de estudios académico exigente que prepara a los estudiantes para la escuela secundaria y el futuro. Muchos de nuestros estudiantes han sido aceptados en programas prestigiosos, como TEAK Fellowships. Ofrecemos clases bilingües de Matemáticas y Artes del Idioma Español. Además, ofrecemos tutorías específicas para aquellos estudiantes con necesidades particulares.

ESCUELA DEL CONDADO

Vecindario: Morris Heights
Dirección: 40 West Tremont Avenue, Bronx NY 10453
Edificio compartido: Sí—10X306, 10X331, 75X186
Accesibilidad en el edificio: Accesible
Nombre de contacto: Jolane Toro, Parent Coordinator
Correo electrónico: jtoro2@schools.nyc.gov
Teléfono: 718-583-4146
Sitio web: schools.nyc.gov/schoolportals/10/x331
Metro: 4 hasta 176th St; 4 hasta Burnside Ave; B, D hasta Tremont Ave
En autobús: Bx1, Bx18, Bx2, Bx3, Bx32, Bx36, Bx40, Bx42, BxM4

■ ADMISIONES AL PROGRAMA

			Admisiones del año anterior				
Nombre del programa	**Código**	**Método de admisión**	**Tipo**	**Aspirantes**	**Cupos**	**Aspirantes por cupo**	**Cupos cubiertos**
The Bronx School of Young Leaders	**X331U**	No selectivo	GE	530	80	7	S
			SWD	127	25	5	N

Requisitos: Abierto a estudiantes y residentes del Bronx
Prioridades de admisión: ❶ Prioridad a los estudiantes que residen en la zona ❷ Luego, a los estudiantes y residentes de los Distritos 9 y 10 ❸ Luego, a los estudiantes y residentes del Bronx. *El año pasado, este programa admitió a estudiantes de los grupos de prioridad 1 y 2 únicamente.*
Criterios de selección: Los estudiantes que presenten una solicitud de admisión para este programa serán seleccionados al azar en el orden de los grupos de prioridad descritos anteriormente.

■ DESEMPEÑO ESCOLAR

85%	de los estudiantes aprobaron los cursos de las materias básicas
9%	de los estudiantes mostraron dominio en el examen de inglés del estado
6%	de los estudiantes mostraron dominio en el examen de matemáticas del estado
14%	asisten a la escuela secundaria en Bronx Collegiate Academy
5%	asisten a la escuela secundaria en Harry S Truman High School
4%	asisten a la escuela secundaria en Belmont Preparatory High School
86%	de los estudiantes se sienten seguros en los pasillos, los baños, los vestuarios y la cafetería

*Busque **10X331** en el sitio web schools.nyc.gov/accountability para obtener más información sobre el desempeño y la demografía de esta escuela.*

■ INFORMACIÓN ACERCA DE LA ESCUELA

VIDA ESCOLAR

Total de estudiantes: 402
Grados: 6-8
Escuela comunitaria: Sí
Jornada escolar: 8 a.m.-2:20 p.m.
Uniforme: Sí - Camisetas y pantalones, colores o estilos específicos
Programas de Estudiantes que aprenden inglés: Inglés como Nuevo Idioma, Educación Bilingüe de Transición: Español
Servicio comunitario: No
Jornada escolar prolongada: Sí
Programa de verano: Sí
Programa de fin de semana: Sí; programas los sábados para ciertos estudiantes

CURSOS

Idioma: Español
Clases opcionales: Arte, Conceptos Digitales Básicos, Salud, Gimnasia

ACTIVIDADES

Informática ■ Danza ■ Lenguaje de señas ■ 4 súperviajes escolares por año, entre ellos: Snow Tubing, andar a caballo, visitar el parque Six Flags (los estudiantes que obtengan calificaciones de 85% o más en 4 clases, aprueben todas sus clases con un mínimo de 70% y hayan leído la cantidad requerida de libros independientes asisten a estos viajes especiales).
Deportes del programa CHAMPS – Varones: Liga de baloncesto masculino, fútbol americano con banderines
Deportes del programa CHAMPS – Mujeres: Liga de vóleibol femenino

Academy for Personal Leadership and Excellence | 10X363

La escuela Academy for Personal Leadership and Excellence (APLE) brinda a los estudiantes la oportunidad de participar en proyectos de aprendizaje de servicios comunitarios, y utiliza la tecnología necesaria, como pizarras SMART Board y dispositivos iPad, para exponer estos proyectos. A los estudiantes les gustan nuestros programas especiales y las clases de enriquecimiento académico que promueven la participación y el trabajo en equipo. A los padres les gusta el compromiso de la escuela con el desarrollo de habilidades de liderazgo y conciencia social a través de un programa académico que está en consonancia con los Estándares Básicos Comunes de Aprendizaje. A los padres también les gusta la atención individualizada que los estudiantes reciben de los maestros que les ayudan a crear, controlar y alcanzar objetivos académicos. APLE promueve la comunicación positiva y el compromiso a través del ofrecimiento de talleres educativos y la organización de varios eventos comunitarios, como los programas escolares matutinos y después de clases, la academia de los sábados, talleres para padres y asambleas. El edificio tiene un moderno salón de baile, un centro de actividad física y una piscina recientemente renovada. El patio de juegos de la escuela está equipado con seis aros de baloncesto y una cancha completa.

ESCUELA DEL CONDADO

Vecindario: Fordham South
Dirección: 120 East 184th Street, Bronx NY 10468
Edificio compartido: Sí—10X363, 10X459
Accesibilidad en el edificio: Sin accesibilidad
Nombre de contacto: Angelo Ledda, Principal
Correo electrónico: ALedda@schools.nyc.gov
Teléfono: 718-220-3139
Sitio web: www.ms363aple.org
Metro: 4 hasta 183rd St; B, D hasta Fordham Rd
En autobús: Bx1, Bx12, Bx12-SBS, Bx15, Bx17, Bx2, Bx22, Bx28, Bx3, Bx32, Bx34, Bx38, Bx41, Bx41-SBS, Bx9, BxM4

■ ADMISIONES AL PROGRAMA

Nombre del programa	Código	Método de admisión	Admisiones del año anterior				
			Tipo	Aspirantes	Cupos	Aspirantes por cupo	Cupos cubiertos
Application Program	**X363L**	Parcialmente No Selectivo	GE	296	12	25	S
			SWD	82	10	8	S
Requisitos: Abierto a estudiantes y residentes del Bronx **Prioridades de admisión:** ❶ Prioridad a los estudiantes y residentes de los Distritos 9 y 10 que se inscriban en un evento ❷ Luego, a los estudiantes y residentes de los Distritos 9 y 10 ❸ Luego, a los estudiantes y residentes del Bronx que se inscriban en un evento ❹ Luego, a los estudiantes y residentes del Bronx. *El año pasado, este programa admitió a estudiantes del grupo de prioridad 1 únicamente.* **Criterios de selección:** Los estudiantes que presenten una solicitud de admisión para este programa serán seleccionados al azar en el orden de los grupos de prioridad descritos anteriormente.							
Zoned Program	**X363U**	No selectivo	GE	147	43	3	S
			SWD	33	12	3	S
Requisitos: Abierto a los estudiantes que residen en la zona. **Criterios de selección:** Los estudiantes que solicitan el ingreso a este programa serán seleccionados al azar							

■ DESEMPEÑO ESCOLAR

92%	de los estudiantes aprobaron los cursos de las materias básicas	**10%**	asisten a la escuela secundaria en Discovery High School	**86%**	de los estudiantes se sienten seguros en los pasillos, los baños, los vestuarios y la cafetería
11%	de los estudiantes mostraron dominio en el examen de inglés del estado	**7%**	asisten a la escuela secundaria en Academy for Language and Technology		
7%	de los estudiantes mostraron dominio en el examen de matemáticas del estado	**4%**	asisten a la escuela secundaria en Mott Hall High School		

*Busque **10X363** en el sitio web schools.nyc.gov/accountability para obtener más información sobre el desempeño y la demografía de esta escuela.*

■ INFORMACIÓN ACERCA DE LA ESCUELA

VIDA ESCOLAR

Total de estudiantes: 455
Grados: 6-8
Escuela comunitaria: Sí
Jornada escolar: 8:20 a.m.-3:40 p.m.
Uniforme: Sí - Camisetas y pantalones, colores o estilos específicos
Programas de Estudiantes que aprenden inglés: Inglés como Nuevo Idioma, Educación Bilingüe de Transición: Español
Servicio comunitario: Sí; previsto
Jornada escolar prolongada: Sí
Programa de verano: Sí; enriquecimiento y apoyo académico
Programa de fin de semana: Sí; programas de los sábados

CURSOS

Idioma: Español
Clases aceleradas: Historia de Estados Unidos, Álgebra I
Clases opcionales: Arte, Salud, Multimedios (diseño web, Microsoft Power Point, Word, Excel), Educación Física, Música

ACTIVIDADES

Acción adolescente ■ Preparación para escuelas secundarias especializadas ■ Teatro ■ Periodismo ■ Proyecto educativo de servicio comunitario ■ Asesoramiento ■ Intervenciones y apoyos para reforzar la conducta positiva (PBIS) ■ Pasantías (BBP, Kroll) ■ Mediación entre pares ■ Jeter's Leaders ■ JumpNation (Programa College Partnership para estudiantes de 8.º grado con SUNY Binghamton)
Deportes del programa CHAMPS – Varones: Baloncesto de desarrollo
Deportes del programa CHAMPS – Mujeres: Baloncesto de desarrollo

M.S. 390 | 10X390

En la escuela M.S. 390, ofrecemos una variedad de actividades extracurriculares interesantes y atractivas que mantienen el interés de los estudiantes por la escuela. Nuestra cultura escolar enfatiza el desarrollo emocional y social de los estudiantes a quienes les damos las atribuciones para que tomen decisiones positivas de forma independiente. Fomentamos las relaciones sólidas con las familias y mantenemos una comunicación constante acerca del progreso de los estudiantes. Cada salón de clases se encuentra equipado con tecnología de punta. También formamos parte del programa Learning Partner Program y Middle School Quality Initiative Model. Para el año escolar 2015-2016, ofrecemos un programa de idioma dual en inglés y español. Además, alentamos a los miembros de nuestra comunidad educativa a participar en las clases nocturnas para adultos y las clases de educación continua. Ofrecemos clases de preparación para el examen GED y también de Inglés como Nuevo Idioma. Nuestro estudiante ideal debe comprometerse con nuestro programa de idioma dual de tres años y estar disponible para asistir a nuestra orientación de junio.

ESCUELA DEL CONDADO

Vecindario: University Heights
Dirección: 1930 Andrews Avenue, Bronx NY 10453
Edificio compartido: Sí—10X390, 10X396, 75X010
Accesibilidad en el edificio: Sin accesibilidad
Nombre de contacto: Robert Mercedes, Principal
Correo electrónico: rmerced@schools.nyc.gov
Teléfono: 718-583-5501
Sitio web: www.ms390.com
Metro: 4 hasta Burnside Ave; B, D hasta Tremont Ave
En autobús: Bx1, Bx12, Bx12-SBS, Bx18, Bx2, Bx3, Bx32, Bx36, Bx40, Bx42

■ ADMISIONES AL PROGRAMA

			Admisiones del año anterior				
Nombre del programa	**Código**	**Método de admisión**	**Tipo**	**Aspirantes**	**Cupos**	**Aspirantes por cupo**	**Cupos cubiertos**
Excel Academy	**X390L**	Parcialmente No Selectivo	GE	170	40	4	S
			SWD	44	10	4	S
Requisitos: Abierto a los estudiantes que vivan en los distritos 9 y 10 **Prioridades de admisión:** ❶ Prioridad a los estudiantes y residentes del Distrito 9 y 10 que se inscriban en un evento ❷ Luego, a los estudiantes y residentes de los Distritos 9 y 10. *El año pasado, este programa admitió a estudiantes del grupo de prioridad 1 únicamente.* **Criterios de selección:** Los estudiantes que presenten una solicitud de admisión para este programa serán seleccionados al azar en el orden de los grupos de prioridad descritos anteriormente.							
M.S. 390 Spanish Dual Language Program	**X390M**	Selectivo: Idioma	GE	118	24	5	S
			SWD	23	6	4	S
Requisitos: Abierto a estudiantes y residentes del Bronx **Criterios de selección:** Estudiantes que aprenden inglés (ELL), estudiantes con el idioma objetivo como segundo idioma, participantes en los programas de idioma dual y de educación bilingüe de transición del idioma objetivo de la escuela primaria.							
M.S. 390 Zoned Program	**X390Z**	Zonal	Zonal				
Requisitos: Abierto a los estudiantes que residen en la zona.							

■ DESEMPEÑO ESCOLAR

81% de los estudiantes aprobaron los cursos de las materias básicas

8% de los estudiantes mostraron dominio en el examen de inglés del estado

9% de los estudiantes mostraron dominio en el examen de matemáticas del estado

6% asisten a la escuela secundaria en Validus Preparatory Academy

5% asisten a la escuela secundaria en A. Philip Randolph Campus High School

5% asisten a la escuela secundaria en DeWitt Clinton High School

76% de los estudiantes se sienten seguros en los pasillos, los baños, los vestuarios y la cafetería

*Busque **10X390** en el sitio web schools.nyc.gov/accountability para obtener más información sobre el desempeño y la demografía de esta escuela.*

■ INFORMACIÓN ACERCA DE LA ESCUELA

VIDA ESCOLAR

Total de estudiantes: 457
Grados: 6-8
Escuela comunitaria: No
Jornada escolar: 8 a.m.-2:20 p.m.
Uniforme: Sí
Programas de Estudiantes que aprenden inglés: Inglés como Nuevo Idioma, Educación Bilingüe de Transición: Español, Idioma dual: Español
Servicio comunitario: No
Jornada escolar prolongada: No
Programa de verano: Sí
Programa de fin de semana: Sí

CURSOS

Idioma: Español
Clases opcionales: Orquesta: violín, viola, contrabajo, violonchelo; Danza: moderna y ballet

ACTIVIDADES

Banda ■ Coro ■ Poesía ■ Arte ■ Teatro ■ Danza ■ Club de ajedrez ■ Diseño y tecnología ■ Conocimiento vocacional y preparación para la escuela secundaria ■ Mediación entre pares y resolución de conflictos ■ Liderazgo entre pares ■ Anuario ■ Gobierno estudiantil ■ Servicio comunitario ■ GEAR UP Programs (conciencia y preparación tempranas) ■ Proyecto Dreamyard ■ Servicios médicos Astor Mental Health Services ■ Clínica con servicios completos en el recinto escolar
Deportes del programa CHAMPS – Mixtos: Fútbol
Deportes: Baloncesto, fútbol americano con banderines, sóftbol, vóleibol

The Angelo Patri Middle School | 10X391

Los estudiantes valoran el sentido de familia en nuestra escuela. Saben que cada miembro de la comunidad educativa está allí para cerciorarse de que se hace el mejor esfuerzo hacia el futuro. Se enseña a los estudiantes la importancia de buscar la excelencia al completar trabajos. Celebramos sus logros de nuestros estudiantes y les damos la oportunidad de destacarse al compartir sus éxitos con familiares y compañeros de clase. Los estudiantes aplican la RAMS Way (Respect, Accountability, Maturity and Success [respeto, responsabilidad, madurez y éxito]) para promover su crecimiento y su desarrollo en su condición de estudiantes y líderes. Nuestro lema de universidad, carrera profesional y carácter es el eje de nuestra escuela. La política de puertas abiertas de nuestra escuela ayuda a los padres a sentirse bienvenidos y nuestro personal es accesible y está disponible para reuniones. Los padres pueden controlar el progreso académico de sus hijos a través del sistema de calificaciones en línea PupilPath. Los estudiantes disfrutan de diversas excursiones, entre ellas la mina de diamantes Herkimer, Medieval Times y los espectáculos de Broadway. La tecnología se incorpora a las áreas de contenido para apoyar el aprendizaje.

ESCUELA DEL CONDADO

Vecindario: Mount Hope
Dirección: 2225 Webster Avenue, Bronx NY 10457
Edificio compartido: Sí—10X225, 10X391
Accesibilidad en el edificio: Accesible
Nombre de contacto: Graciela Abadia, Principal
Correo electrónico: gabadia@schools.nyc.gov
Teléfono: 718-584-1295
Sitio web: www.theangelopatrischool.org
Metro: 4 hasta 183rd St; B, D hasta 182nd-183rd Sts
En autobús: Bx1, Bx15, Bx17, Bx2, Bx32, Bx36, Bx40, Bx41, Bx41-SBS, Bx42, BxM4

■ ADMISIONES AL PROGRAMA

Nombre del programa	Código	Método de admisión	Admisiones del año anterior				
			Tipo	Aspirantes	Cupos	Aspirantes por cupo	Cupos cubiertos
Application Program	**X391L**	Parcialmente No Selectivo	GE	176	55	3	S
			SWD	29	5	6	S

Requisitos: Abierto a estudiantes y residentes del Bronx
Prioridades de admisión: ❶ Prioridad a los estudiantes y residentes de los Distritos 9 y 10 que se inscriban en un evento ❷ Luego, a los estudiantes y residentes de los Distritos 9 y 10 ❸ Luego, a los estudiantes y residentes del Bronx que se inscriban en un evento ❹ Luego, a los estudiantes y residentes del Bronx. *El año pasado, este programa admitió estudiantes de todos los grupos de prioridad.*
Criterios de selección: Los estudiantes que presenten una solicitud de admisión para este programa serán seleccionados al azar en el orden de los grupos de prioridad descritos anteriormente.

Zoned Program	**X391Z**	Zonal	Zonal

Requisitos: Abierto a los estudiantes que residen en la zona.

■ DESEMPEÑO ESCOLAR

69% de los estudiantes aprobaron los cursos de las materias básicas

8% de los estudiantes mostraron dominio en el examen de inglés del estado

5% de los estudiantes mostraron dominio en el examen de matemáticas del estado

6% asisten a la escuela secundaria en A. Philip Randolph Campus High School

4% asisten a la escuela secundaria en New Visions Charter High School for the Humanities

4% asisten a la escuela secundaria en The Facing History School

81% de los estudiantes se sienten seguros en los pasillos, los baños, los vestuarios y la cafetería

*Busque **10X391** en el sitio web schools.nyc.gov/accountability para obtener más información sobre el desempeño y la demografía de esta escuela.*

■ INFORMACIÓN ACERCA DE LA ESCUELA

VIDA ESCOLAR

Total de estudiantes: 516
Grados: 6-8
Escuela comunitaria: Sí
Jornada escolar: 8 a.m.-3:25 p.m.
Uniforme: Sí; camiseta únicamente, color o estilo específico
Programas de Estudiantes que aprenden inglés: Inglés como Nuevo Idioma, Educación Bilingüe de Transición: Español
Servicio comunitario: Sí; Previsto
Jornada escolar prolongada: Sí
Programa de verano: No
Programa de fin de semana: Sí; programas de los sábados

CURSOS

Clases aceleradas: Biología y Medioambiente
Clases opcionales: Lincoln Center Shakespeare, arte

ACTIVIDADES

Club de debate ■ Equipo de biblioteca ■ Flauta ■ Yoga ■ Danza ■ Juegos y ajedrez ■ Programa de honores ■ Proyecto basado en el aprendizaje ■ Pequeñas comunidades de aprendizaje ■ Círculo de chicas ■ Zumba ■ Aprendizaje de servicios ■ Aprendizaje de imaginación ■ Gobierno estudiantil ■ Equipos RAMS ■ Programas de Intervención y Apoyos de Comportamiento Positivo (PBIS) ■ Programa de honores ■ Academias después de clases ■ Broadway Jr.
Deportes del programa CHAMPS – Varones: Liga de baloncesto masculino
Deportes del programa CHAMPS – Mujeres: Danza
Deportes: Baloncesto, equipo de porristas, fútbol americano con banderines

School of Performing Arts (I.S. 217) | 12X217

La misión de la escuela I.S. 217 es reconocer a los estudiantes como personas individuales, ayudarles a aplicar a la vida diaria lo que aprenden en el salón de clases y a convertirse en personas capaces de resolver problemas. Nos enfocamos en mejorar las prácticas profesionales, implementar efectivamente los Estándares Básicos Comunes de aprendizaje y brindar experiencias de enriquecimiento que promoverán la capacidad de los estudiantes para crear relaciones positivas y valorar su educación.

ESCUELA DEL CONDADO

Vecindario: Hunts Point
Dirección: 977 Fox Street, Bronx NY 10459
Edificio compartido: Sí—12X217, 12X384, 84X346
Accesibilidad en el edificio: Accesible
Nombre de contacto: Julia Ortiz, Parent Coordinator
Correo electrónico: IS217info@IS217.org
Teléfono: 718-589-4844
Sitio web: www.is217.org
Metro: 2, 5 hasta Intervale Ave; 6 hasta Hunts Point Ave
En autobús: Bx11, Bx17, Bx19, Bx27, Bx35, Bx4, Bx46, Bx4A, Bx5, Bx6

■ ADMISIONES AL PROGRAMA

			Admisiones del año anterior				
Nombre del programa	**Código**	**Método de admisión**	**Tipo**	**Aspirantes**	**Cupos**	**Aspirantes por cupo**	**Cupos cubiertos**
School of Performing Arts	**X217U**	No selectivo	GE	406	80	5	S
			SWD	72	20	4	S

Requisitos: Abierto a estudiantes y residentes del Bronx
Prioridades de admisión: ❶ Prioridad a los estudiantes que residen en la zona ❷ Luego a los estudiantes y residentes del Distrito 12 ❸ Luego, a los estudiantes y residentes del Bronx. *El año pasado, este programa admitió estudiantes de todos los grupos de prioridad.*
Criterios de selección: Los estudiantes que presenten una solicitud de admisión para este programa serán seleccionados al azar en el orden de los grupos de prioridad descritos anteriormente.

■ DESEMPEÑO DE LA ESCUELA

81%	de los estudiantes aprobaron los cursos de las materias básicas
8%	de los estudiantes mostraron dominio en el examen de inglés del estado
4%	de los estudiantes mostraron dominio en el examen de matemáticas del estado
5%	asisten a la escuela secundaria en High School of World Cultures
5%	asisten a la escuela secundaria en Monroe Academy for Visual Arts & Design
4%	asisten a la escuela secundaria en The Metropolitan Soundview High School
62%	de los estudiantes se sienten seguros en los pasillos, los baños, los vestuarios y la cafetería

*Busque **12X217** en el sitio web schools.nyc.gov/accountability para obtener más información sobre el desempeño y la demografía de esta escuela.*

■ INFORMACIÓN DE LA ESCUELA

VIDA ESCOLAR

Total de estudiantes: 313
Grados: 6-8
Escuela comunitaria: Sí
Jornada escolar: 8:05 a.m.-3:40 p.m.
Uniforme: Sí
Programas de Estudiantes que aprenden inglés: Inglés como Nuevo Idioma
Servicio comunitario: No
Jornada escolar prolongada: Sí
Programa de verano: Sí
Programa de fin de semana: Sí; programas de los sábados

CURSOS

Idioma: Español
Clases opcionales: Juicios simulados, Stella Adler Acting Studio, Clase de ciencias OMNiLEARN, Danza

ACTIVIDADES

Tutoría después de clases ■ Gobierno estudiantil ■ Banda ■ Mediación entre pares ■ Deportes y Programa de arte después de clases ■ Centro médico basado en la escuela Montefiore ■ Asesoramiento estudiantil ■ Programa de juicio simulado Thurgood Marshall ■ Programa de planificación de la escuela secundaria Creative Connections
Deportes: Baloncesto, fútbol americano con banderines, fútbol, sóftbol

Fannie Lou Hamer Middle School | 12X286

Nuestra misión es que nuestros estudiantes se gradúen sabiendo cómo trabajar con eficacia, pensar críticamente y actuar de forma compasiva. Al poner énfasis en los Estándares Básicos Comunes, los estudiantes pueden justificar argumentos matemáticos, diseñar experimentos, estudiar artefactos históricos y analizar obras literarias. Se utilizan computadoras portátiles y tecnología SMART Board para mejorar el aprendizaje. Somos una escuela pequeña con grupos de asesoramiento de 15 estudiantes, y nuestro personal trabaja para satisfacer las necesidades de todos los niños. Cada estudiante tiene asignado un asesor responsable, con quien los padres pueden comunicarse directamente. Llevamos a cabo reuniones generales para celebrar eventos en todos los grados y toda la escuela. Nuestro programa de mediación resuelve los conflictos pacíficamente y desarrolla la comprensión oral activa y la compasión. Children's Aid Society ofrece programas diarios después de clases. Para los estudiantes que lo necesiten, se encuentran disponibles exámenes de la vista y anteojos por medio de la fundación Helen Keller. Los estudiantes tienen acceso al asesoramiento externo gratuito.

ESCUELA DEL CONDADO

Vecindario: Crotona Park East
Dirección: 1001 Jennings Street, Bronx NY 10460
Edificio compartido: Sí—12X066, 12X286
Accesibilidad en el edificio: Sin accesibilidad
Nombre de contacto: Lorraine Chanon, Principal
Correo electrónico: LChanon@schools.nyc.gov
Teléfono: 718-860-2707
Sitio web: schools.nyc.gov/schoolportals/12/x286
Metro: 2, 5 hasta Freeman St; 6 hasta Whitlock Ave
En autobús: Bx11, Bx19, Bx21, Bx27, Bx35, Bx36, Bx4, Bx4A

■ ADMISIONES AL PROGRAMA

Nombre del programa	Código	Método de admisión	Admisiones del año anterior				
			Tipo	Aspirantes	Cupos	Aspirantes por cupo	Cupos cubiertos
Fannie Lou Hamer Middle School	**X286U**	No selectivo	GE	323	62	5	S
			SWD	78	19	4	S

Requisitos: Abierto a estudiantes y residentes del Bronx
Prioridades de admisión: ❶ Abierto a los estudiantes y residentes del Distrito 12 ❷ Luego, a los estudiantes y residentes del Bronx. *El año pasado, este programa admitió estudiantes de todos los grupos de prioridad.*
Criterios de selección: Los estudiantes que presenten una solicitud de admisión para este programa serán seleccionados al azar en el orden de los grupos de prioridad descritos anteriormente.

■ DESEMPEÑO DE LA ESCUELA

80% de los estudiantes aprobaron los cursos de las materias básicas

12% de los estudiantes mostraron dominio en el examen de inglés del estado

9% de los estudiantes mostraron dominio en el examen de matemáticas del estado

39% asisten a la escuela secundaria en Fannie Lou Hamer Freedom High School

79% de los estudiantes se sienten seguros en los pasillos, los baños, los vestuarios y la cafetería

*Busque **12X286** en el sitio web schools.nyc.gov/accountability para obtener más información sobre el desempeño y la demografía de esta escuela.*

■ INFORMACIÓN DE LA ESCUELA

VIDA ESCOLAR

Total de estudiantes: 267
Grados: 6-8
Escuela comunitaria: Sí
Jornada escolar: 8:30 a.m.-4 p.m.
Uniforme: Sí; camiseta únicamente, color o estilo específico
Programas de Estudiantes que aprenden inglés: Inglés como Nuevo Idioma
Servicio comunitario: No
Jornada escolar prolongada: Sí; después del horario escolar
Programa de verano: Sí; enriquecimiento y apoyo académico
Programa de fin de semana: Sí; programas de los sábados

CURSOS

Clases opcionales: Educación Física, Estudio de Arte

ACTIVIDADES

Tutoría académica ■ Preparación para escuelas intermedias especializadas ■ Ferias y visitas ■ Boletín informativo de alfabetización ■ Cocina ■ Danza ■ Arte ■ Consejo juvenil ■ Arte y poesía con Marquis Studios ■ Presentación de talentos ■ Mediación de conflictos ■ Programa de asesoramiento ■ Día de de orientación vocacional ■ Días de campo ■ Excursión con estadía nocturna para los estudiantes de 8.º grado ■ Halloween y baile del día de San Valentín ■ Academia de los sábados y domingos

Deportes del programa CHAMPS – Mujeres: Liga de baloncesto femenino

Deportes: Arquería, baloncesto, actividad física, equipo de step, lucha

Entrada Academy | 12X384

La escuela Entrada Academy busca continuar ayudando a los estudiantes a crecer académica, social y emocionalmente. Evaluamos a los estudiantes al comienzo del año lectivo para determinar en qué posición se encuentran y para trabajar durante todo el año lectivo con el objetivo de desarrollar habilidades y estrategias que les permitirán prepararse para la escuela secundaria, la universidad y en lo que se propongan realizar más adelante. Contamos con un equipo de orientación que trabaja con los estudiantes para proporcionarles oportunidades de participar en sesiones individuales y en grupos reducidos. Creemos que todos los estudiantes tienen posibilidades de aprender y ofrecemos distintos caminos a través de nuestro programa PBIS para reconocer y destacar el comportamiento y el trabajo escolar positivos.

ESCUELA DEL CONDADO

Vecindario: Hunts Point
Dirección: 977 Fox Street, Bronx NY 10459
Edificio compartido: Sí—12X217, 12X384, 84X346
Accesibilidad en el edificio: Accesible
Nombre de contacto: Jazmin Rivera Polanco, Principal
Correo electrónico: entradaacademy@gmail.com
Teléfono: 718-378-1649
Sitio web: schools.nyc.gov/schoolportals/12/x384
Metro: 2, 5 hasta Intervale Ave; 6 hasta Hunts Point Ave
En autobús: Bx11, Bx17, Bx19, Bx27, Bx35, Bx4, Bx46, Bx4A, Bx5, Bx6

■ ADMISIONES AL PROGRAMA

			Admisiones del año anterior				
Nombre del programa	**Código**	**Método de admisión**	**Tipo**	**Aspirantes**	**Cupos**	**Aspirantes por cupo**	**Cupos cubiertos**
Entrada Academy	**X384U**	No selectivo	GE	201	102	2	N
			SWD	40	31	1	N

Requisitos: Abierto a estudiantes y residentes del Bronx
Prioridades de admisión: ❶ Prioridad a los estudiantes y residentes del Distrito 12 ❷ Luego, a los estudiantes y residentes del Bronx. *El año pasado, este programa admitió estudiantes de todos los grupos de prioridad.*
Criterios de selección: Los estudiantes que presenten una solicitud de admisión para este programa serán seleccionados al azar en el orden de los grupos de prioridad descritos anteriormente.

■ DESEMPEÑO DE LA ESCUELA

78% de los estudiantes aprobaron los cursos de las materias básicas

7% de los estudiantes mostraron dominio en el examen de inglés del estado

4% de los estudiantes mostraron dominio en el examen de matemáticas del estado

14% asisten a la escuela secundaria en The Metropolitan High School

8% asisten a la escuela secundaria en Urban Assembly School for Careers in Sports

5% asisten a la escuela secundaria en East Bronx Academy for the Future

80% de los estudiantes se sienten seguros en los pasillos, los baños, los vestuarios y la cafetería

*Consulte **12X384** en schools.nyc.gov/accountability para obtener más información sobre el desempeño y la demografía de esta escuela.*

■ INFORMACIÓN DE LA ESCUELA

VIDA ESCOLAR

Total de estudiantes: 254
Grados: 6-8
Escuela comunitaria: Sí
Jornada escolar: 8:05 a.m.-3:40 p.m.
Uniforme: Sí; camisetas y pantalones, colores o estilos específicos
Programas de Estudiantes que aprenden inglés: Inglés como Nuevo Idioma
Servicio comunitario: No
Jornada escolar prolongada: Sí
Programa de verano: Sí
Programa de fin de semana: Sí; programa de los sábados para enriquecimiento y apoyo académico

CURSOS

Idioma: Español

ACTIVIDADES

Programas después de clases SONYC ■ Clase de danza ■ Club Glee ■ Actividad física ■ Clase de teatro ■ Programa STEM ■ Robótica ■ Clase de arte culinario ■ Artesanías ■ Enriquecimiento ■ Tutoría y ayuda con la tarea para el hogar ■ Consejo estudiantil (los estudiantes se reúnen con el director y comparten ideas sobre eventos escolares) ■ Ajedrez en las escuelas ■ Excursiones
Deportes del programa CHAMPS - Mixtos: Fútbol
Deportes: Baloncesto, ping-pong, vóleibol

Escuelas de la ciudad

Todos los residentes de la ciudad de Nueva York pueden postularse a las escuelas intermedias que figuran en esta sección.

New Explorations into Science, Technology and Math School | 01M539

La escuela New Explorations into Science, Technology, and Math (NEST+m) es una escuela K-12 del programa G&T de la ciudad. Nuestro riguroso programa académico nos ha convertido en una de las mejores escuelas de la ciudad. Nos comprometemos con el desarrollo de la capacidad de cada estudiante para alcanzar logros académicos e intelectuales. Nos comprometemos a desarrollar la capacidad de cada estudiante para aprender de forma individual y en colaboración. Proporcionamos una variedad de servicios para los estudiantes con discapacidades, entre ellos, un programa de integración completa. Los estudiantes de NEST+m se convierten en profesionales: científicos, matemáticos, ingenieros. artistas, escritores, historiadores, músicos, pintores y lingüistas que abordan sus estudios con pasión y determinación.

ESCUELA DE LA CIUDAD

Vecindario: Lower East Side
Dirección: 111 Columbia Street, Manhattan NY 10002
Edificio compartido: No
Accesibilidad en el edificio: Sin accesibilidad
Nombre de contacto: Melissa Chen, Guidance Counselor
Correo electrónico: mhuangchen@schools.nyc.gov
Teléfono: 212-677-5190
Sitio web: www.nestmk12.net
Metro: F, J, M, Z hasta Delancey St-Essex St
En autobús: B39, M14A, M14D, M21, M22, M8, M9

■ ADMISIONES AL PROGRAMA

Nombre del programa	Código	Método de admisión	Admisiones del año anterior				
			Tipo	Aspirantes	Cupos	Aspirantes por cupo	Cupos cubiertos
New Explorations into Science, Technology and Math (NEST+M)	**M539M**	Selectivo	GE	1,000	130	8	S
			SWD	40	24	2	S

Requisitos: Abierta a los residentes de la ciudad de Nueva York

Prioridades de admisión: ❶ Prioridad a los estudiantes de 5.º grado que continúan sus estudios en esta escuela ❷ Luego a los que residan en la ciudad de Nueva York. *El año pasado, este programa admitió estudiantes de todos los grupos de prioridad.*

Criterios de selección: Asistencia ■ Examen de ingreso ■ Boletín de calificaciones final de 4.º grado ■ Exámenes de ELA y de matemáticas de 4.º grado del estado de Nueva York

■ DESEMPEÑO ESCOLAR

97% de los estudiantes aprobaron los cursos de las materias básicas

92% de los estudiantes mostraron dominio en el examen de inglés del estado

95% de los estudiantes mostraron dominio en el examen de matemáticas del estado

31% asisten a la escuela secundaria en New Explorations into Science, Technology and Math High School

18% asisten a la escuela secundaria en Stuyvesant High School

9% asisten a la escuela secundaria en Brooklyn Technical High School

93% de los estudiantes se sienten seguros en los pasillos, los baños, los vestuarios y la cafetería

*Busque **01M539** en el sitio web schools.nyc.gov/accountability para obtener más información sobre el desempeño y la demografía de esta escuela.*

■ INFORMACIÓN ACERCA DE LA ESCUELA

VIDA ESCOLAR

Total de estudiantes: 403
Grados: kínder a 12
Escuela comunitaria: No
Jornada escolar: 8:20 a.m.-2:35 p.m.
Uniforme: Sí
Programas de Estudiantes que aprenden inglés: Inglés como Nuevo Idioma
Servicio comunitario: No
Jornada escolar prolongada: No
Programa de verano: Sí
Programa de fin de semana: No

CURSOS

Idioma: Francés, español, chino (mandarín)
Clases aceleradas: Francés, Español, Historia de Estados Unidos, Álgebra I, Geometría, Ciencias de la Tierra
Clases opcionales: Música (con conciertos anuales), Estudio de arte (con exposiciones anuales), clase de Literatura/Teatro (con producciones teatrales), conciertos de invierno y primavera, espectáculos artísticos, robótica

ACTIVIDADES

Equipo de matemáticas ■ Equipo de ajedrez ■ Banda avanzada de teatro ■ Banda de jazz
Deportes del programa CHAMPS – Varones: Fútbol americano con banderines, fútbol
Deportes del programa CHAMPS – Mixtos: Atletismo de pista y campo
Deportes: baloncesto, fútbol americano con banderines, fútbol, vóleibol

Para obtener más información, comuníquese con la escuela.

ESCUELA DE LA CIUDAD

Vecindario: Upper East Side
Dirección: 317 East 67th Street, Manhattan NY 10065
Edificio compartido: Sí—02M225, 02M449, 02M459, 02M519, 02M565, 75M226
Accesibilidad en el edificio: Accesible
Nombre de contacto: Laura Garcia, Principal
Correo electrónico: LGarcia3@schools.nyc.gov
Teléfono: 212-717-8809
Sitio web: www.ellabakerschool.org
Metro: 4, 5, N, Q, R hasta Lexington Ave-59 St; 6 hasta 68th St – Hunter College; F hasta Lexington Ave-63 St
En autobús: BxM1, BxM10, BxM11, BxM3, BxM4, BxM6, BxM7, BxM8, BxM9, M1, M101, M102, M103, M15, M15-SBS, M2, M3, M31, M4, M57, M66, M72, M98, Q101, Q32, Q60, QM2, QM20, QM3

ADMISIONES AL PROGRAMA

Esta escuela tiene un proceso de admisión independiente. Comuníquese con la escuela para obtener más información sobre cómo solicitar el ingreso.

DESEMPEÑO DE LA ESCUELA

53% de los estudiantes aprobaron los cursos de las materias básicas

45% de los estudiantes mostraron dominio en el examen de inglés del estado

41% de los estudiantes mostraron dominio en el examen de matemáticas del estado

11% asistieron a la escuela secundaria en la escuela Academy for Careers in Television and Film

11% asistieron a la escuela secundaria en la escuela Urban Academy Laboratory High School

11% asistieron a la escuela secundaria en la escuela Urban Assembly Gateway School for Technology

95% de los estudiantes se sienten seguros en los pasillos, los baños, los vestuarios y la cafetería

*Busque **02M225** en schools.nyc.gov/accountability para obtener más información sobre el desempeño y la demografía de esta escuela.*

INFORMACIÓN DE LA ESCUELA

VIDA ESCOLAR

Total de estudiantes: 74
Grados: prekínder a 8
Escuela comunitaria: N
Jornada escolar: 8:30 a.m.-2:50 p.m.
Uniforme: N
Programas de Estudiantes que aprenden inglés: Inglés como Nuevo Idioma
Servicio comunitario: N
Jornada escolar prolongada: N
Programa de verano: N
Programa de fin de semana: N

CURSOS

Idioma: Español

ACTIVIDADES

Comuníquese con la escuela para obtener más información acerca de las actividades que ofrece.

The 47 American Sign Language and English Lower School | 02M347

La misión de la escuela P.S. 347 es brindar un ambiente propicio de aprendizaje que celebre la educación, el crecimiento y singularidad de cada estudiante. Se ofrece un programa de estudios atractivo y riguroso basado en estándares en lengua de signos estadounidense (ASL) y en inglés estándar, que se refuerza en clases de tamaño reducido para brindarles a los estudiantes la posibilidad de desarrollar su capacidad al máximo. Nuestro personal está comprometido a inspirar y fomentar la curiosidad, la empatía y la conciencia social desarrollando habilidades de pensamiento superiores y explorando las problemáticas del mundo real que se extienden a la comunidad. Al promover el trabajo conjunto con las familias, apoyamos los objetivos individuales de los estudiantes para permitir que cada niño sea un estudiante responsable e independiente durante toda su vida y para prepararlos para ser exitosos en el camino de la educación superior. ¡Todas las señales indican éxito!

ESCUELA DE LA CIUDAD

Vecindario: Gramercy
Dirección: 223 East 23rd Street, Manhattan NY 10010
Edificio compartido: Sí—02M047, 02M347, 75M138
Accesibilidad en el edificio: Accesible
Nombre de contacto: Terry Acevedo, Parent Coordinator
Correo electrónico: TAcevedo2@schools.nyc.gov
Teléfono: 917-326-6609
Sitio web: www.ps347.org
Metro: 4, 5, Q hasta 14th St-Union Square; 6, N, R hasta 23rd St; L hasta 3rd Ave
En autobús: BM1, BM2, BM3, BM4, BxM1, BxM10, BxM11, BxM18, BxM3, BxM4, BxM6, BxM7, BxM8, BxM9, M1, M101, M102, M103, M14A, M14D, M15, M15-SBS, M2, M23, M3, M34A-SBS, M5, M9, QM21, X1, X10, X10B, X12, X14, X17, X2, X27, X28, X37, X38, X42, X5, X63, X64, X68, X7, X9

■ ADMISIONES AL PROGRAMA

Nombre del programa	Código	Método de admisión	Admisiones del año anterior				
			Tipo	Aspirantes	Cupos	Aspirantes por cupo	Cupos cubiertos
American Sign Language Program	**M347M**	Selectivo	GE	302	24	13	S
			SWD	47	6	8	S

Requisitos: Abierta a los residentes de la ciudad de Nueva York
Prioridades de admisión: ❶ Prioridad a los estudiantes de 5.º grado que continúan sus estudios en esta escuela ❷ Luego a los que residan en la ciudad de Nueva York *El año pasado, este programa admitió estudiantes de todos los grupos de prioridad.*
Criterios de selección: Asistencia ■ Boletín de calificaciones final de 4.° grado ■ Puntualidad ■ Exámenes de ELA y de matemáticas de 4.º grado del estado de Nueva York ■ Entrevista
Este programa podrá ver en qué orden lo clasifica en la solicitud de su hijo; esto podría influenciar el modo en que el programa evalúa la solicitud de su hijo.

■ DESEMPEÑO DE LA ESCUELA

98% de los estudiantes aprobaron los cursos de las materias básicas

19% asistieron a la escuela secundaria en la escuela 47 The American Sign Language and English Secondary School

96% de los estudiantes se sienten seguros en los pasillos, los baños, los vestuarios y la cafetería

29% de los estudiantes mostraron dominio en el examen de inglés del estado

10% de los estudiantes mostraron dominio en el examen de matemáticas del estado

*Busque **02M347** en schools.nyc.gov/accountability para obtener más información sobre el desempeño y la demografía de esta escuela.*

■ INFORMACIÓN DE LA ESCUELA

VIDA ESCOLAR

Total de estudiantes: 28
Grados: prekínder a 8
Escuela comunitaria: N
Jornada escolar: 8:25 a.m.-2:45 p.m.
Uniforme: N
Programas de Estudiantes que aprenden inglés: Inglés como Nuevo Idioma
Servicio comunitario: Sí; Previsto
Jornada escolar prolongada: N
Programa de verano: Sí
Programa de fin de semana: Sí; programa de preparación para exámenes los sábados

CURSOS

Clases opcionales: Teatro (en inglés y ASL), danzas, arte, mecanografía

ACTIVIDADES

Tutoría después de clases (primavera) ■ Academia de los sábados (primavera) ■ Hip Hop
Deportes: Sóftbol, atletismo de pista y campo, vóleibol

Institute for Collaborative Education | 02M407

La escuela Institute for Collaborative Education (ICE) es una escuela pequeña enfocada en la comunidad donde las necesidades e intereses académicos de nuestros estudiantes son una prioridad. Los docentes utilizan un programa de estudios basado en proyectos que hace énfasis en la investigación por parte de los estudiantes, obteniendo como resultado discusiones sustantivas, presentaciones escritas y orales y el intercambio activo y continuo de ideas. En I.C.E. alentamos a los estudiantes a desarrollar sus propios puntos de vista y practicar las disciplinas intelectuales de realizar investigaciones formales y defender argumentos académicos complejos.

ESCUELA DE LA CIUDAD

Vecindario: Gramercy
Dirección: 345 East 15th Street, Manhattan NY 10003
Edificio compartido: Sí—02M407, 02M420, 75M226
Accesibilidad en el edificio: Accesible
Nombre de contacto: Peter Karp, Principal
Correo electrónico: iceadmissions@gmail.com
Teléfono: 212-475-7972
Sitio web: www.iceschoolnyc.org
Metro: 4, 5, 6, N, Q, R hasta 14th St-Union Square; L hasta 1st Ave
En autobús: BM1, BM2, BM3, BM4, M1, M101, M102, M103, M14A, M14D, M15, M15-SBS, M2, M23, M3, M34A-SBS, M8, M9, X1, X10, X10B, X12, X14, X17, X2, X27, X28, X37, X38, X42, X5, X63, X64, X68, X7, X9

■ ADMISIONES AL PROGRAMA

Esta escuela tiene un proceso de admisión independiente. Comuníquese con la escuela para obtener más información sobre cómo solicitar el ingreso.

■ DESEMPEÑO DE LA ESCUELA

100% de los estudiantes aprobaron los cursos de las materias básicas

83% asistieron a la escuela secundaria en la escuela Institute for Collaborative Education

91% de los estudiantes se sienten seguros en los pasillos, los baños, los vestuarios y la cafetería

74% de los estudiantes mostraron dominio en el examen de inglés del estado

46% de los estudiantes mostraron dominio en el examen de matemáticas del estado

*Busque **02M407** en schools.nyc.gov/accountability para obtener más información sobre el desempeño y la demografía de esta escuela.*

■ INFORMACIÓN DE LA ESCUELA

VIDA ESCOLAR

Total de estudiantes: 202
Grados: 6-12
Escuela comunitaria: N
Jornada escolar: 8:10 a.m.-2:59 p.m.
Uniforme: N
Programas de Estudiantes que aprenden inglés: Inglés como Nuevo Idioma
Servicio comunitario: N
Jornada escolar prolongada: Sí; después del horario escolar
Programa de verano: Sí
Programa de fin de semana: N

CURSOS

Idioma: Español
Clases aceleradas: Biología y Medioambiente
Clases opcionales: Artes visuales, música (banda de jazz y ensayos de división), fotografía, danzas, producción multimedia, teatro, literatura shakesperiana, debate

ACTIVIDADES

Debate ■ Tenis de mesa ■ Revista literaria ■ Sala de café ■ Robótica ■ Club de arte ■ Banda de jazz ■ Club de danzas ■ Mathletes (Atletas de las Matemáticas) ■ Club de ciencias ■ Esgrima ■ Pasantías para estudiantes de último año ■ Alianza Gay-Heterosexual ■ Big Sib Little Sib
Deportes del programa CHAMPS – Varones: Béisbol
Deportes del programa CHAMPS – Mujeres: Sóftbol
Deportes del programa CHAMPS - Mixtos: Fútbol americano con banderines
Deportes: Béisbol, baloncesto, atletismo de pista y campo

Professional Performing Arts School | 02M408

La escuela Professional Performing Arts School (PPAS) trabaja conjuntamente con organizaciones artísticas de primer nivel de Nueva York para brindar una capacitación de alta calidad en las artes escénicas y un programa académico competitivo. Al estar asociados a la compañía teatral Waterfell, los estudiantes de escuela intermedia tienen clases diarias de 90 minutos de actuación, danza y canto. Nuestro programa de estudio les brinda a los estudiantes las habilidades artísticas y personales para ser líderes en esta área y en cualquier otra profesión a la que quieran dedicarse. La escuela intermedia PPAS garantiza un lugar en uno de los programas artísticos de escuelas secundarias PPAS, si el estudiante desea quedarse. Brindamos una experiencia en la escuela intermedia que es completa y que considera los intereses de cada niño, su estilo de aprendizaje y sus necesidades. Los estudiantes invitados a una audición preparan un monólogo corto y una canción para cantar a capela. Los estudiantes no necesitan experiencia previa para solicitar el ingreso.

ESCUELA DE LA CIUDAD

Vecindario: Clinton
Dirección: 328 West 48th Street, Manhattan NY 10036
Edificio compartido: Sí—02M212, 02M408
Accesibilidad en el edificio: Sin accesibilidad
Nombre de contacto: Keith Ryan, Principal
Correo electrónico: admissions@ppasshare.org
Teléfono: 212-247-8652
Sitio web: ppasnyc.org
Metro: 1, C, E hasta 50th St; 2, 3, 7, S hasta Times Square-42nd St; A hasta 42nd St-Port Authority Bus Terminal; B, D hasta 7th Ave; F, M hasta 47-50th Sts Rockefeller Center; N, Q, R hasta 49th St
En autobús: BxM2, M10, M104, M11, M12, M20, M31, M34A-SBS, M42, M5, M50, M57, M7, QM1, QM10, QM12, QM15, QM16, QM17, QM18, QM2, QM20, QM24, QM3, QM4, QM5, QM6, X1, X12, X14, X17J, X21, X22, X22A, X30, X31, X42, X7, X9

■ ADMISIONES AL PROGRAMA

Nombre del programa	Código	Método de admisión	Admisiones del año anterior				
			Tipo	Aspirantes	Cupos	Aspirantes por cupo	Cupos cubiertos
Professional Performing Arts School	**M408M**	Selectivo	GE	1,657	24	69	S
			SWD	263	6	44	S

Requisitos: Abierta a los residentes de la ciudad de Nueva York
Criterios de selección: Asistencia ■ Audición ■ Boletín de calificaciones final de 4.° grado ■ Puntualidad ■ Exámenes de ELA y de matemáticas de 4.º grado del estado de Nueva York
Este programa podrá ver en qué orden lo clasifica en la solicitud de su hijo; esto podría influenciar el modo en que el programa evalúa la solicitud de su hijo.

■ DESEMPEÑO DE LA ESCUELA

98% de los estudiantes aprobaron los cursos de las materias básicas

82% de los estudiantes mostraron dominio en el examen de inglés del estado

70% de los estudiantes mostraron dominio en el examen de matemáticas del estado

58% asistieron a la escuela secundaria en la escuela Professional Performing Arts High School

30% asisten a la escuela secundaria en la escuela Fiorello H. LaGuardia High School of Music & Art and Performing Arts

89% de los estudiantes se sienten seguros en los pasillos, los baños, los vestuarios y la cafetería

*Busque **02M408** en schools.nyc.gov/accountability para obtener más información sobre el desempeño y la demografía de esta escuela.*

■ INFORMACIÓN DE LA ESCUELA

VIDA ESCOLAR

Total de estudiantes: 94
Grados: 6-12
Escuela comunitaria: N
Jornada escolar: 8:15 a.m.-2:46 p.m.
Uniforme: N
Programas de Estudiantes que aprenden inglés: Inglés como Nuevo Idioma
Servicio comunitario: Sí; Previsto
Jornada escolar prolongada: Sí; después del horario escolar
Programa de verano: N
Programa de fin de semana: N

CURSOS

Idioma: Español
Clases aceleradas: Español, Álgebra I, Ciencias de la Tierra
Clases opcionales: Programa de redacción creativa y lectura independiente (IRP)

ACTIVIDADES

Club de debate ■ Obra musical de la escuela intermedia ■ Consejo Estudiantil ■ Club de defensa del medio ambiente ■ Programa libre después de clases (incluye apoyo académico) ■ Robótica ■ Artes visuales ■ Artes escénicos
Deportes del programa CHAMPS - Mixtos: Liga de vóleibol
Deportes: Baloncesto, yoga, vóleibol

Ballet Tech, NYC Public School for Dance | 02M442

Ballet Tech integra la capacitación intensiva en danza con un programa de estudios académico completo para aproximadamente 150 estudiantes de 4.° a 8.° grado. El programa de estudios de danzas de escuela intermedia, ofrecido en el lugar por la fundación Ballet Tech Foundation incluye clases diarias de técnicas de ballet así como trabajo de puntas, danza moderna, caracterización, gimnasia y repertorio organizado por el fundador Eliot Feld específicamente para bailarines jóvenes.

ESCUELA DE LA CIUDAD

Vecindario: Flatiron
Dirección: 890 Broadway, Manhattan NY 10003
Edificio compartido: N
Accesibilidad en el edificio: Accesible
Nombre de contacto: Roy O'Neill, Principal
Correo electrónico: schoolinfo@ballettech.org
Teléfono: 212-254-1803
Sitio web: www.ballettech.org
Metro: 1, 2, 3, F, M hasta 14th St—6th Ave; 4, 5, L, Q hasta 14th St-Union Square; 6, N, R hasta 23rd St
En autobús: BM1, BM2, BM3, BM4, BxM10, BxM11, BxM18, BxM3, BxM4, BxM6, BxM7, BxM8, BxM9, M1, M101, M102, M103, M14A, M14D, M15, M15-SBS, M2, M20, M23, M3, M34A-SBS, M5, M7, M9, QM21, X1, X10, X10B, X12, X14, X17, X2, X27, X28, X37, X38, X42, X5, X63, X64, X68, X7, X9

■ ADMISIONES AL PROGRAMA

Esta escuela tiene un proceso de admisión independiente. Comuníquese con la escuela para obtener más información sobre cómo solicitar el ingreso.

■ DESEMPEÑO DE LA ESCUELA

100% de los estudiantes aprobaron los cursos de las materias básicas

67% de los estudiantes mostraron dominio en el examen de inglés del estado

84% de los estudiantes mostraron dominio en el examen de matemáticas del estado

57% asistieron a la escuela secundaria en la escuela Professional Performing Arts High School

92% de los estudiantes se sienten seguros en los pasillos, los baños, los vestuarios y la cafetería

*Busque **02M442** en schools.nyc.gov/accountability para obtener más información sobre el desempeño y la demografía de esta escuela.*

■ INFORMACIÓN DE LA ESCUELA

VIDA ESCOLAR

Total de estudiantes: 68
Grados: 4-8
Escuela comunitaria: N
Jornada escolar: 8:15 a.m.-2:35 p.m.
Uniforme: N
Programas de Estudiantes que aprenden inglés: Inglés como Nuevo Idioma
Servicio comunitario: N
Jornada escolar prolongada: Sí; después del horario escolar
Programa de verano: Sí; enriquecimiento y apoyo académico
Programa de fin de semana: N

CURSOS

Idioma: Español
Clases opcionales: Danza, artes visuales

ACTIVIDADES

Comité de aliento ■ KIDS DANCE (Grupo de danza para estudiantes pre profesionales)

The Anderson School (P.S. 334) | 03M334

La escuela intermedia Anderson Middle School (AMS) brinda una buena combinación de un programa acelerado y enriquecido para satisfacer las necesidades específicas de los estudiantes con aptitudes avanzadas. Nuestros grados superiores están completamente integrados con nuestra exitosa escuela de kínder a 8.º grado. Con solo dos clases por grado, la relación entre estudiantes y docentes es muy personal y solidaria. Al ser pequeña, la población de estudiantes desarrolla un fuerte sentimiento de comunidad. Guiados por educadores que reconocen las necesidades de los niños con un potencial intelectual sobresaliente, ofrecemos una educación íntima, diferenciada y dividida en áreas que estimula el pensamiento crítico, la resolución creativa de problemas, el pensamiento divergente, la investigación, el estudio independiente, los proyectos colaborativos y la autoevaluación. La participación y el apoyo de los padres sostiene el crecimiento y el espíritu de AMS. The Anderson School busca una población estudiantil diversificada, que incluya estudiantes de Enseñanza Conjunta Integrada (ICT) y acepta solicitudes de los cinco condados. Visite nuestro sitio web para ver nuestra rúbrica de admisiones antes de presentar la solicitud.

ESCUELA DE LA CIUDAD

Vecindario: Upper West Side
Dirección: 100 West 77th Street, Manhattan NY 10024
Edificio compartido: Sí—03M245, 03M334, 03M452
Accesibilidad en el edificio: Accesible
Nombre de contacto: Donna Smiley, Community Coordinator
Correo electrónico: dsmiley@schools.nyc.gov
Teléfono: 212-595-7193
Sitio web: www.ps334school.org
Metro: 1 hasta 79th St; 2, 3 hasta 72nd St; B, C hasta 81st St-Museum of Nat Hist
En autobús: BxM2, M10, M104, M11, M5, M57, M7, M72, M79, M86-SBS

■ ADMISIONES AL PROGRAMA

Esta escuela tiene un proceso de admisión independiente. Comuníquese con la escuela para obtener más información sobre cómo solicitar el ingreso.

■ DESEMPEÑO ESCOLAR

100% de los estudiantes aprobaron los cursos de las materias básicas

97% de los estudiantes mostraron dominio en el examen de inglés del estado

97% de los estudiantes mostraron dominio en el examen de matemáticas del estado

28% asisten a la escuela secundaria en la escuela Stuyvesant High School

11% asistieron a la escuela secundaria en la escuela Bronx High School of Science

8% asisten a la escuela secundaria en la escuela Fiorello H. LaGuardia High School of Music & Art and Performing Arts

97% de los estudiantes se sienten seguros en los pasillos, los baños, los vestuarios y la cafetería

*Busque **03M334** en el sitio web schools.nyc.gov/accountability para obtener más información sobre el desempeño y la demografía de esta escuela.*

■ INFORMACIÓN ACERCA DE LA ESCUELA

VIDA ESCOLAR

Total de estudiantes: 226
Grados: de kínder a 8
Escuela comunitaria: No
Jornada escolar: 8:20 a.m.-2:39 p.m.
Uniforme: No
Programas de Estudiantes que aprenden inglés: Inglés como Nuevo Idioma
Servicio comunitario: Sí; Previsto
Jornada escolar prolongada: Sí
Programa de verano: No
Programa de fin de semana: No

CURSOS

Idioma: Español
Clases aceleradas: Álgebra I, Biología y Medioambiente
Clases opcionales: Arte (estudio e historia), música (laboratorio de teclados, historia, música instrumental, coro), asesoría, laboratorio de tecnología/investigación, opcionales, consciencia plena, bailes de salón

ACTIVIDADES

Bridge ■ Equipo de ajedrez ■ Equipo de debate ■ Equipo de matemáticas ■ Teatro musical ■ Olimpíadas científicas ■ Robótica ■ Consejo estudiantil ■ Servicio comunitario ■ Competiciones de matemáticas ■ Anuario/periódico escolar ■ Excursiones con estadías nocturnas a Camp Speers, Boston y Washington, DC ■ Participación en competencias nacionales (Wordmasters, National Geographic Bee, Scripps Spelling Bee) ■ Programa después de clases de Manhattan para jóvenes
Deportes: béisbol, baloncesto, lacrosse, tenis de mesa, tenis, atletismo de pista y campo, vóleibol

Special Music School | 03M859

La misión de la escuela Special Music School es brindar una educación a los niños con aptitudes avanzadas para la música mediante una combinación de capacitación instrumental altamente estructurada y un programa académico basado en estándares. La escuela capacita a los estudiantes para una carrera profesional en la música, al mismo tiempo que reconoce que no todos los estudiantes elegirán esa carrera en el futuro. La filosofía de base de la escuela Special Music School es la convicción de que la educación musical para los niños talentosos exige amplias oportunidades de trabajo personalizado con un cuerpo docente con capacidad instrumental sobresaliente, un plan de estudios sobre música estructurado y secuencial, oportunidades de ejecutar frente al público e interacción entre los estudios académicos generales y musicales. Nuestro objetivo es ver que cada niño alcance su máximo potencial académico y musical. Nuestra visión es que, en el cálido y respetuoso ambiente de nuestra escuela, todos los estudiantes se transformen en personas con pensamiento crítico que aprenden de por vida. Alentamos la participación de los padres en todos los aspectos de la escuela.

ESCUELA DE LA CIUDAD

Vecindario: Lincoln Square
Dirección: 129 West 67th Street, Manhattan NY 10023
Edificio compartido: No
Accesibilidad en el edificio: Accesible
Nombre de contacto: Lisa Stump, Parent Coordinator
Correo electrónico: smsa@kaufmanmusiccenter.org
Teléfono: 212-501-3318
Sitio web: www.kaufmanmusiccenter.org
Metro: 1 hasta 66th St – Lincoln Center; 2, 3, B, C hasta 72nd St; A, D hasta 59th St-Columbus Circle
En autobús: BxM2, M10, M104, M11, M20, M5, M57, M66, M7, M72

■ ADMISIONES AL PROGRAMA

Esta escuela tiene un proceso de admisión independiente. Comuníquese con la escuela para obtener más información sobre cómo solicitar el ingreso.

■ DESEMPEÑO ESCOLAR

100% de los estudiantes aprobaron los cursos de las materias básicas

89% de los estudiantes mostraron dominio en el examen de inglés del estado

92% de los estudiantes mostraron dominio en el examen de matemáticas del estado

29% asisten a la escuela secundaria en la escuela Fiorello H. LaGuardia High School of Music & Art and Performing Arts

90% de los estudiantes se sienten seguros en los pasillos, los baños, los vestuarios y la cafetería

*Busque **03M859** en el sitio web schools.nyc.gov/accountability para obtener más información sobre el desempeño y la demografía de esta escuela.*

■ INFORMACIÓN ACERCA DE LA ESCUELA

VIDA ESCOLAR

Total de estudiantes: 47
Grados: de kínder a 12
Escuela comunitaria: No
Jornada escolar: 8 a.m.-2:20 p.m.
Uniforme: No
Programas de Estudiantes que aprenden inglés: Inglés como Nuevo Idioma
Servicio comunitario: Sí; Previsto
Jornada escolar prolongada: Sí
Programa de verano: No
Programa de fin de semana: No

CURSOS

Idioma: Español
Clases aceleradas: Álgebra I
Clases opcionales: Teoría musical, historia de la música, artes visuales, educación física, asesoría, coro

ACTIVIDADES

Consejo Estudiantil ■ Asesoría ■ Face The Music (conjunto de música contemporánea) ■ Conjuntos Instrumentales ■ Programa para después de clases Launch Math

Talented and Gifted School for Young Scholars | 04M012

En la escuela Talented and Gifted School for Young Scholars, el cuerpo docente, los padres y los estudiantes trabajan juntos para preparar a los estudiantes para que desarrollen plenamente su potencial. Procuramos inspirar la curiosidad, la creatividad y la excelencia en todos nuestros estudiantes. Enseñamos compasión, integridad y respeto por toda la humanidad y cultivamos el aprendizaje de por vida. Mediante este esfuerzo colaborativo, promovemos el bienestar físico y emocional y desarrollamos los intereses y talentos de cada estudiante. Brindamos un programa educativo sólido en el que todos los estudiantes desarrollan habilidades de pensamiento crítico y creativo y diseñan experiencias educativas significativas que promueven el crecimiento académico y personal. Nuestro personal profesional respalda y es sensible a las necesidades de cada estudiante, dedicándose a proporcionar una educación de calidad, con un genuino amor por los niños. Realizamos autoevaluaciones continuas que garantizan que estamos trabajando de manera eficaz para alcanzar nuestras metas y las metas del Departamento de Educación.

ESCUELA DE LA CIUDAD

Vecindario: East Harlem
Dirección: 240 East 109th Street, Manhattan NY 10029
Edificio compartido: Sí—04M012, 04M372, 75M138
Accesibilidad en el edificio: Accesible
Nombre de contacto: Mirian Bruno, Parent Coordinator
Correo electrónico: mbruno3@schools.nyc.gov
Teléfono: 212-860-6003
Sitio web: www.tagscholars.com
Metro: 6 hasta 110th St
En autobús: M1, M101, M102, M103, M106, M116, M15, M15-SBS, M2, M3, M4, M96, M98

■ ADMISIONES AL PROGRAMA

Esta escuela tiene un proceso de admisión independiente. Comuníquese con la escuela para obtener información sobre cómo solicitar el ingreso.

■ DESEMPEÑO ESCOLAR

98% de los estudiantes aprobaron los cursos de las materias básicas

85% de los estudiantes mostraron dominio en el examen de inglés del estado

85% de los estudiantes mostraron dominio en el examen de matemáticas del estado

10% asisten a la escuela secundaria en la escuela Manhattan Center for Science and Mathematics

10% asisten a la escuela secundaria en la escuela Stuyvesant High School

93% de los estudiantes se sienten seguros en los pasillos, los baños, los vestuarios y la cafetería

*Busque **04M012** en el sitio web schools.nyc.gov/accountability para obtener más información sobre el desempeño y la demografía de esta escuela.*

■ INFORMACIÓN ACERCA DE LA ESCUELA

VIDA ESCOLAR

Total de estudiantes: 170
Grados: de kínder a 8
Escuela comunitaria: No
Jornada escolar: 8:05 a.m.-2:25 p.m.
Uniforme: Sí
Programas de Estudiantes que aprenden inglés: Inglés como Nuevo Idioma
Servicio comunitario: Sí; se espera que se realicen más de 50 horas antes de la graduación
Jornada escolar prolongada: Sí; después del horario escolar
Programa de verano: No
Programa de fin de semana: No

CURSOS

Idioma: Español
Clases aceleradas: Inglés, Español, Historia de Estados Unidos, Álgebra I, Biología y Medioambiente
Clases opcionales: Arte, Banda, Programación de Computadoras

ACTIVIDADES

Equipo de debate ■ Latín ■ Conjunto de jazz latino ■ Robótica ■ Proyecto BOOST ■ Excursiones a: museos, bibliotecas y Randall's Island
Deportes: vóleibol, baloncesto para varones (club)

Brooklyn School of Inquiry | 20K686

Ofrecemos un ambiente escolar enriquecido para la enseñanza de las artes. Queremos que nuestros estudiantes se consideren matemáticos, por lo que promovemos la comprensión profunda de los conceptos matemáticos ayudando a nuestros estudiantes a adquirir hábitos mentales: persistir, cuestionar, comunicarse con precisión y claridad, pensar flexiblemente, escuchar con comprensión y empatía y pensar interdependientemente. Los estudiantes de la escuela BSI leen distintos contenidos y sus tareas de redacción incluyen artículos periodísticos, textos informativos, historietas, entrevistas, ensayos persuasivos, análisis literario y crítica literaria. Enseñamos a nuestros estudiantes a incorporar tecnología, a pensar de manera crítica en lo que ven y a reflexionar sobre la manera en que usan la tecnología para expresar sus pensamientos e ideas. Los padres desempeñan un rol fundamental en la vida diaria y el crecimiento a largo plazo de la escuela BSI. A través de una conexión vital entre el hogar y la escuela, desarrollamos una comunidad de aprendizaje basada en el respeto y la cooperación.

ESCUELA DE LA CIUDAD

Vecindario: Bensonhurst
Dirección: 50 Avenue P, Brooklyn NY 11204
Edificio compartido: Sí—20K682, 20K686, 75K370
Accesibilidad en el edificio: Accesible
Nombre de contacto: Donna Taylor, Principal
Correo electrónico: dtaylor32@schools.nyc.gov
Teléfono: 718-621-5730
Sitio web: www.bsi686.org
Metro: N hasta la estación Kings Highway
En autobús: B4, B6, B82

■ ADMISIONES AL PROGRAMA

Nombre del programa	Código	Método de admisión	Admisiones del año anterior				
			Tipo	Aspirantes	Cupos	Aspirantes por cupo	Cupos cubiertos
Brooklyn School of Inquiry	**K686A**	Puntaje compuesto	GE	1,095	58	19	S
			SWD	101	10	10	S

Requisitos: Abierta a los residentes de la ciudad de Nueva York
Prioridades de admisión: ❶ Prioridad a los estudiantes de 5.º grado que continúan sus estudios en esta escuela ❷ Luego a los que residan en la ciudad de Nueva York *El año pasado, este programa admitió estudiantes de todos los grupos de prioridad.*
Criterios de selección: Asistencia a clases: 10% ■ Boletín de calificaciones final de 4.° grado: 35% ■ Examen de matemáticas del estado de Nueva York: 17.5% ■ Examen de ELA del estado de Nueva York: 17.5% ■ Comportamiento académico y personal: 20%

■ DESEMPEÑO ESCOLAR

100% de los estudiantes aprobaron los cursos de las materias básicas

87% de los estudiantes mostraron dominio en el examen de inglés del estado

92% de los estudiantes mostraron dominio en el examen de matemáticas del estado

98% de los estudiantes se sienten seguros en los pasillos, los baños, los vestuarios y la cafetería

*Busque **20K686** en el sitio web schools.nyc.gov/accountability para obtener más información sobre el desempeño y la demografía de esta escuela.*

■ INFORMACIÓN ACERCA DE LA ESCUELA

VIDA ESCOLAR

Total de estudiantes: 155
Grados: kínder a 8
Escuela comunitaria: N
Jornada escolar: 8:30 a.m.-2:50 p.m.
Uniforme: N
Programas de Estudiantes que aprenden inglés: Inglés como Nuevo Idioma
Servicio comunitario: N
Jornada escolar prolongada: N
Programa de verano: N
Programa de fin de semana: N

CURSOS

Idioma: Español
Clases opcionales: Bellas artes, danza, teatro, música, banda, orquesta y violín

ACTIVIDADES

Dirección de cine ■ Diseño de web ■ Robótica ■ Animación ■ Producción musical ■ Programa de radio para adolescentes ■ Ajedrez
Deportes del programa CHAMPS - Mixtos: fútbol, vóleibol, baloncesto de desarrollo
Deportes: baloncesto, danza

Mark Twain for the Gifted & Talented (I.S. 239) | 21K239

Los estudiantes florecen en una comunidad que combina el rigor académico con las artes visuales y escénicas. Cada estudiante tiene un enfoque en uno de nuestros programas de talento: arte, atletismo, computación/matemática STEM, redacción creativa/periodismo, danza, teatro, música instrumental (cuerdas o vientos), medios, ciencias y canto. Los padres aprecian la atención personalizada de nuestro minisistema escolar de "asignaturas especializadas" ("cluster"). Los maestros y el personal de apoyo disponen de tiempo en su horario semanal para colaborar con los padres y tutores con el fin de proporcionar el mejor desarrollo académico y social/emocional para cada estudiante. Casi todos los graduados posteriormente asisten a las escuelas secundarias especializadas de la ciudad de Nueva York y sus programas selectos. Tenemos acceso inalámbrico de última generación en todo el edificio y todos los estudiantes utilizan iPads y un plan de estudios digital interactivo durante sus cursos.

ESCUELA DE LA CIUDAD

Vecindario: Coney Island
Dirección: 2401 Neptune Avenue, Brooklyn NY 11224
Edificio compartido: No
Accesibilidad en el edificio: Sin accesibilidad
Nombre de contacto: Neslyn LeBrun, Parent Coordinator
Correo electrónico: NLeBrun@schools.nyc.gov
Teléfono: 718-266-0814
Sitio web: is239.schoolwires.com
Metro: N/A
En autobús: B36, B74, B82, X28, X38

■ ADMISIONES AL PROGRAMA

Nombre del programa	Código	Método de admisión	Admisiones del año anterior				
			Tipo	Aspirantes	Cupos	Aspirantes por cupo	Cupos cubiertos
Mark Twain (I.S. 239)	**Ver página 87**	Examen de talento	GE	6,558	362	18	S
			SWD	348	91	4	N

Requisitos: Abierta a los residentes de la ciudad de Nueva York

■ DESEMPEÑO DE LA ESCUELA

99% de los estudiantes aprobaron los cursos de las materias básicas

80% de los estudiantes mostraron dominio en el examen de inglés del estado

81% de los estudiantes mostraron dominio en el examen de matemáticas del estado

17% asisten a la escuela secundaria en Brooklyn Technical High School

16% asisten a la escuela secundaria en Stuyvesant High School

15% asisten a la escuela secundaria en Fiorello H. LaGuardia High School of Music & Art and Performing Arts

90% de los estudiantes se sienten seguros en los pasillos, los baños, los vestuarios y la cafetería

*Busque **21K239** en schools.nyc.gov/accountability para obtener más información sobre el desempeño y la demografía de esta escuela.*

■ INFORMACIÓN DE LA ESCUELA

VIDA ESCOLAR

Total de estudiantes: 1,340
Grados: 6-8
Escuela comunitaria: No
Jornada escolar: 8 a.m.-2:45 p.m.
Uniforme: No
Programas de Estudiantes que aprenden inglés: Inglés como Nuevo Idioma
Servicio comunitario: No
Jornada escolar prolongada: No
Programa de verano: No
Programa de fin de semana: No

CURSOS

Idioma: Italiano, español
Clases aceleradas: Español, Italiano, Álgebra I, Biología y Medioambiente
Clases opcionales: Música, Arte, Tecnología, Robótica, STEM, Liderazgo, Danza, Teatro, Escuadrón AV

ACTIVIDADES

Programa de Arte HAI después de clases ■ Club de Consciencia Social ■ Club de Libros ■ Escuadrón Mouse ■ Equipo de matemáticas ■ Ajedrez ■ Escuadrón audiovisual ■ Periódico escolar ■ Proyecto Eureka ■ Publicaciones de arte ■ Exhibiciones de arte y música ■ Producción cinematográfica ■ Equipo de robótica ■ Ingeniería de software ■ Programa Pipeline de la red nacional/Brooklyn Tech STEM ■ Preparación para el examen SHSAT ■ Programas de talento ■ ARISTA/NJHS ■ Liderazgo ■ Servicio comunitario

Deportes del programa CHAMPS – Mixtos: Fútbol, varones Liga de baloncesto

Deportes: Baloncesto, bolos, atletismo de pista y campo

The 30th Avenue School (P.S./M.S. 300) | 30Q300

Las personas que tienen éxito en los lugares de trabajo modernos saben cómo formular las preguntas correctas: investigan y piensan de forma crítica, resuelven problemas con solidez y ejercen sus profesiones de forma reflexiva. Los maestros facilitan la enseñanza organizando el aula para que los estudiantes participen con actividades basadas en investigación. Por ejemplo, los estudiantes de sexto grado trabajan en grupo para responder la pregunta: "¿Cómo podemos diseñar filtros de agua que eliminen sustancias nocivas, sean de bajo costo y que podamos construir en el aula?". Los estudiantes investigan filtros de agua efectivos, hacen diseños, los construyen, los prueban y finalmente, los vuelven a diseñar. Q300 se diferencia al desafiar a los estudiantes a que desarrollen estas capacidades de investigación en todas las materias centrales, así también como en Ingeniería, Informática, Artes y Español. Alentamos a los estudiantes que pueden ser considerados "doblemente excepcionales" a que se postulen a nuestra escuela ya que tenemos servicios de apoyo académico, social y emocional para satisfacer con eficacia sus necesidades.

ESCUELA DE LA CIUDAD

Vecindario: Astoria
Dirección: 28-37 29th Street, Queens NY 11102
Edificio compartido: Sí—30Q017, 30Q300, 30Q389
Accesibilidad en el edificio: Sin accesibilidad
Nombre de contacto: Kristina Jelinek, Assistant Principal
Correo electrónico: kristina@q300.org
Teléfono: 718-726-0501
Sitio web: www.q300.org
Metro: N, Q hasta 30 Ave-Grand Ave
En autobús: M60-SBS, Q100, Q102, Q104, Q18, Q19, Q69

■ ADMISIONES AL PROGRAMA

Nombre del programa	Código	Método de admisión	Admisiones del año anterior				
			Tipo	Aspirantes	Cupos	Aspirantes por cupo	Cupos cubiertos
The 30th Avenue School	**Q300A**	Puntaje compuesto	GE	790	78	10	S
			SWD	67	12	6	S

Requisitos: Abierta a los residentes de la ciudad de Nueva York
Prioridades de admisión: ❶ Prioridad a los estudiantes que ya están en el programa de aptitudes y talentos avanzados de la escuela P.S. 85 ❷ Luego, a quienes residan en la ciudad de Nueva York *El año pasado, este programa admitió estudiantes de todos los grupos de prioridad.*
Criterios de selección: Asistencia a clases: 10% ■ Boletín de calificaciones final de 4.° grado: 35% ■ Examen de matemáticas del estado de Nueva York: 17.5% ■ Examen de ELA del estado de Nueva York: 17.5% ■ Comportamiento académico y personal: 20%

■ DESEMPEÑO DE LA ESCUELA

97% de los estudiantes aprobaron los cursos de las materias básicas

80% de los estudiantes mostraron dominio en el examen de inglés del estado

90% de los estudiantes mostraron dominio en el examen de matemáticas del estado

100% de los estudiantes se sienten seguros en los pasillos, los baños, los vestuarios y la cafetería

*Busque **30Q300** en schools.nyc.gov/accountability para obtener más información sobre el desempeño y la demografía de esta escuela.*

■ INFORMACIÓN DE LA ESCUELA

VIDA ESCOLAR

Total de estudiantes: 76
Grados: kínder-4, 6-8
La escuela prestará sus servicios educativos desde el kínder al 8.° grado para el otoño del 2018
Escuela comunitaria: N
Jornada escolar: 8:50 a.m.-3:10 p.m.
Uniforme: Sí - Camisetas y pantalones, colores o estilos específicos
Programas de Estudiantes que aprenden inglés: Inglés como Nuevo Idioma
Servicio comunitario: N
Jornada escolar prolongada: N
Programa de verano: N
Programa de fin de semana: N

CURSOS

Idioma: Español
Clases opcionales: Ingeniería, Informática, diversas materias opcionales seleccionadas por los estudiantes (Modelo de la ONU, Robótica de LEGO, Costura, Liga de Matemática y otras)

ACTIVIDADES

Programa para después de clases Global Kids

CÓMO SOLICITAR LA ADMISIÓN A LA ESCUELA MARK TWAIN FOR THE GIFTED & TALENTED | 21K239

La escuela Mark Twain for the Gifted & Talented (I.S. 239) es una escuela intermedia que está abierta a todos los residentes de la ciudad de Nueva York. Para estar habilitados para presentarse al examen y solicitar la admisión a esta escuela, los postulantes deben presentar un formulario de solicitud de evaluación (RFT) antes del 14 de octubre de 2016.

Los estudiantes de escuelas públicas deben presentar el formulario en su escuela primaria, y los de las escuelas no públicas deben presentar el formulario en un Centro de Bienvenida a las Familias. (Consulte las direcciones de los Centros de Bienvenida a las Familias en el interior de la contraportada).

En el formulario RFT, deberá indicar las dos áreas de talento (vea a continuación) para las cuales desea que su hijo participe en exámenes competitivos de talento.

Área de talento	Código del programa	Área de talento	Código del programa
Arte	K239AR	Instrumental - Instrumentos de cuerda	K239ST
Deportes	K239AT	Instrumental - Instrumentos de viento	K239WI
Computación/Matemática	K239CM	Medios de comunicación	K239ME
Redacción creativa / Periodismo	K239JO	Ciencias	K239SC
Danza	K239DA	Canto	K239VO
Teatro	K239DR		

Si presenta un formulario RFT, verá estas dos áreas de talento en la solicitud personalizada de su hijo para la admisión a la escuela intermedia. Recuerde que para ser tenido en cuenta para un cupo, también debe clasificar los programas de la escuela Mark Twain en su solicitud.

Los estudiantes que califiquen recibirán entonces una notificación de su examen o audición, que tendrán lugar en la escuela Mark Twain en una de estas fechas. Se pueden programar fechas adicionales de exámenes de acuerdo con la respuesta de los solicitantes.

7 de enero de 2017	21 de enero de 2017	28 de enero de 2017	4 de febrero de 2017
8 de enero de 2017	22 de enero de 2017	29 de enero de 2017	5 de febrero de 2017

CÓMO POSTULARSE PARA LA ESCUELA PROFESSIONAL PERFORMING ARTS SCHOOL | 02M408

La escuela Professional Performing Arts School (PPAS) es una escuela de la ciudad que ofrece de 6.º a 12.º grado. Los estudiantes que califiquen serán invitados a una audición para el programa de artes escénicas de la escuela intermedia PPAS, que incluye enseñanza de actuación, canto y danza impartida por profesionales de estas áreas, junto con un programa académico acelerado. Los estudiantes serán tenidos en cuenta para la inscripción según su desempeño académico y los resultados de la audición. Hay más información sobre el proceso en el sitio web de la escuela ppasnyc.org.

Para ser tenido en cuenta para una audición de la escuela PPAS, debe clasificar a PPAS como una de sus opciones en la solicitud de ingreso a la escuela intermedia que recibe de la escuela primaria actual de su hijo. Si su hijo es un estudiante de una escuela no pública, puede obtener una solicitud en un Centro de Bienvenida a las Familias. Todos los candidatos deben ser residentes de la ciudad de Nueva York en el momento de la solicitud.

Esta es una lista de las escuelas intermedias charter de la ciudad de Nueva York ubicadas en el Distrito 11 que proyectan ofrecer sexto grado para el año lectivo 2017-2018. Tenga en cuenta que no todas las escuelas charter aceptan solicitudes para nuevos estudiantes de 6.º grado. Para obtener información actualizada sobre las admisiones, póngase en contacto directamente con cada escuela o visite **schools.nyc.gov/charters**.

Icahn Charter School 3 | 84X422

Dirección: 1500 Pelham Parkway South, Bronx 10461
Teléfono: 718-828-0034
Correo electrónico: Rsantiago@ccics.org
Sitio web: www.icahncharterschool3.org
Fax: 718-794-2357
N/A de los estudiantes mostraron dominio en el examen de inglés del estado

Responsable de la escuela: Marcy Glattstein
Organismo regulador: SUNY
Rango de grados: kínder a 8
Total de estudiantes: 316
Estado: Abierto
N/A de los estudiantes mostraron dominio en el examen de matemáticas del estado

Bronx Charter School for Excellence | 84X255

Dirección: 1804 Holland Avenue, Bronx 10462
Teléfono: 718-892-1276
Correo electrónico: admissions@bronxexcellence.org
Sitio web: www.bronxexcellence.org
Fax: 718-239-2439
43% de los estudiantes mostraron dominio en el examen de inglés del estado

Responsable de la escuela: Desiree Hunter
Organismo regulador: SUNY
Rango de grados: kínder a 8
Total de estudiantes: 766
Estado: Abierto
60% de los estudiantes mostraron dominio en el examen de matemáticas del estado

Icahn Charter School 2 | 84X378

Dirección: 1640 Bronxdale Avenue, Bronx 10462
Teléfono: 718-828-6107
Correo electrónico: JLITT@CCICS.ORG
Sitio web: www.icahncharterschool2.org
Fax: 718-828-7308
61% de los estudiantes mostraron dominio en el examen de inglés del estado

Responsable de la escuela: Brenda Carrasquillo
Organismo regulador: SUNY
Rango de grados: kínder a 8
Total de estudiantes: 326
Estado: Abierto
77% de los estudiantes mostraron dominio en el examen de matemáticas del estado

Icahn Charter School 4 | 84X496

Dirección: 1500 Pelham Parkway South, Bronx 10461
Teléfono: 718-828-0034
Correo electrónico: JLITT@CCICS.ORG
Sitio web: www.icahncharterschool4.org
Fax: 718-828-0064
55% de los estudiantes mostraron dominio en el examen de inglés del estado

Responsable de la escuela: Michelle Allen
Organismo regulador: SUNY
Rango de grados: kínder a 8
Total de estudiantes: 318
Estado: Abierto
86% de los estudiantes mostraron dominio en el examen de matemáticas del estado

Icahn Charter School 5 | 84X538

Dirección: 1500 Pelham Parkway South, Bronx 10461
Teléfono: 718-828-0034
Correo electrónico: JLITT@CCICS.ORG
Sitio web: www.icahncharterschool5.org
Fax: 718-828-0064
N/A de los estudiantes mostraron dominio en el examen de inglés del estado

Responsable de la escuela: Lawford Cunningham
Organismo regulador: SUNY
Rango de grados: kínder a 8
Total de estudiantes: 248
Estado: Abierto
N/A de los estudiantes mostraron dominio en el examen de matemáticas del estado

Equality Charter School | 84X488

Dirección: 4140 Hutchinson River Parkway East, Bronx 10475
Teléfono: 718-517-3169
Correo electrónico: info@equalitycharterschool.org
Sitio web: www.equalitycharterschool.org
Fax: 718-320-3721
21% de los estudiantes mostraron dominio en el examen de inglés del estado

Responsable de la escuela: Amanda Huza
Organismo regulador: DOE
Rango de grados: 6-12
Total de estudiantes: 447
Estado: Abierto
23% de los estudiantes mostraron dominio en el examen de matemáticas del estado

Notas

Notas

FAMILY WELCOME CENTERS

Condado	Centro de Bienvenida a las Familias	Distritos atendidos
Bronx	1 Fordham Plaza, 7th Floor Bronx, NY 10458	7, 9, 10
	1230 Zerega Avenue, Room 24 Bronx, NY 10462	8, 11, 12
Brooklyn	1780 Ocean Avenue, 3rd Floor Brooklyn, NY 11230	17, 18, 22
	415 89th Street, 5th Floor Brooklyn, NY 11209	20, 21
	1665 St. Mark's Avenue, Room 116 Brooklyn, NY 11233	19, 23, 32
	29 Fort Greene Place, Basement (BS12) Brooklyn, NY 11217	13, 14, 15, 16
Manhattan	333 Seventh Avenue, 12th Floor, Room 1211 New York, NY 10001	1, 2, 4
	388 West 125th Street, 7th Floor, Room 713 New York, NY 10027	3, 5, 6
Queens	28-11 Queens Plaza North, 3rd Floor Long Island City, NY 11101	24, 30
	30-48 Linden Place, 2nd Floor Flushing, NY 11354	25, 26
	90-27 Sutphin Boulevard, 1st Floor Jamaica, NY 11435	27, 28, 29
Staten Island	715 Ocean Terrace, Building A Staten Island, NY 10301	31

Llame al 718-935-3500 o visite schools.nyc.gov/welcomecenters para saber cuándo estarán abiertos los Centros de Bienvenida a las Familias.

FECHAS CLAVE

Ferias de escuelas intermedias del distrito

MARTES	MIÉRCOLES
Septiembre 27	Septiembre 28

MIÉRCOLES	JUEVES
Octubre 5	Octubre 6

Plazo para la entrega de solicitudes de ingreso a la escuela intermedia vence

JUEVES
Diciembre 1

Todas las ferias de escuelas intermedias del distrito se llevarán a cabo en una de las fechas que aparecen anteriormente. Consulte el sitio web de admisiones a la escuela intermedia schools.nyc.gov/middle para obtener información actualizada.

NYC Department of Education
Bill de Blasio
Mayor
Carmen Fariña
Chancellor